AÑO SEGUNDO — Núm. 559 | PORTE PAGADO | Dirección, Redacción y Administración: AVENIDA DE MAYO 769 | Buenos Aires, lunes 3 de septiembre de 1917

Todas las cartas destinadas a la Redacción deben ser dirigidas al Director.

Como el diario no puede responsabilizarse por los manuscritos que se le envíen, ruega a los autores guarden copia de ellos.

Dirección Telegráfica: EPOCA, Buenos Aires

Teléfonos: Unión Telefónica 5194-95-96-97 Av. 8685, 6586, 7126. Cooperativa Telefónica 3927-2928.

La Epoca

PRECIOS DE SUBSCRIPCION

CAPITAL

$ m|n. 1 mes 2. $ m|n. Tres meses 4. $ m|n. Seis meses 15. $ m|n. Un año 28.

PROVINCIAS

$ m|n. 1 mes 2.50 $ m|n. 3 meses 7.50 $ m|n. 6 meses 15 $ m|n. 1 año 28

EXTERIOR

$ oro 1 mes 2.50 $ oro 3 meses 7.50 $ oro 6 meses 15 $ oro 1 año 28

Número del día, 0.05. — Número atrasado (dentro de los 30 días), 0.10. — De fechas anteriores, 0.50.

LA EPOCA se envía directamente por correo a toda persona que lo pida, acompañando el importe correspondiente. Los pedidos de subscripciones para el interior de la República se atenderán por cualquier número de días a razón de 0.05 el ejemplar.

VEASE EN LA PAGINA FINAL LA INFORMACION DE ULTIMA HORA

3 DE SEPTIEMBRE DE 1917

UN FANTASMA

Debemos reconocer—la sinceridad obliga—que la prensa que se disfraza de independiente para dar mayor valor a los ojos de los incautos a su oposición sistemática, no carece de imaginación. Diariamente inventa algo que le sirve de pretexto para atacar al poder ejecutivo, sin importársele nada el amor a la verdad ni el espíritu de justicia que ha de inspirar siempre todo comentario periodístico. Con este extraño criterio y puesta en tan resbaladiza pendiente, ir de un error a otro error es el camino obligado. Lo malo es que en esta senda, en el perpetuo afán de encontrarlo todo malo, suele suceder que por desacreditar al gobierno se hacen afirmaciones que afectan de grave manera el bien cimentado prestigio de la república.

Ha empezado a asegurarse, con evidente mala fe y en manifiesta falta de reflexión, que la política financiera del poder ejecutivo dificulta el más amplio desarrollo de la producción y crea un ambiente hostil al capital extranjero. Como nunca escasean sofismas en apoyo hasta de las peores teorías, se han ideado muchos para sostener el enunciado absurdo. ¿En qué forma hace difícil el gobierno el desarrollo de la producción, cuando precisamente sus esfuerzos tienden, como lo demuestra el "inconstitucional" reparto de semillas por valor de catorce millones de pesos, y el proyecto del Banco de la República, a dar el más vasto y seguro desenvolvimiento de nuestras industrias dentro de los medios de que disponemos?

En cuanto al ambiente hostil al capital extranjero y a la desconfianza existente en nuestros círculos comerciales — cosa que también se afirma es obra de gobierno, — no puede haber nada más falso. Todas las medidas actuales del poder ejecutivo, así como las que medita para el futuro, tienen por objeto dar firmeza a la economía nacional, mediante la [illegible] mediante una organización científica, a fin de que el país esté preparado para recibir a los nuevos elementos (hombres y capitales) que quieran incorporársenos una vez firmada la paz en Europa. Pretenden, además, esas medidas crear en la república una situación que nos permita resistir las posibles contingencias a que dé lugar el restablecimiento de la tranquilidad en el mundo.

Por otra parte, ¿existe tal ambiente hostil al capital extranjero? ¿Existe tal desconfianza en nuestros círculos comerciales? Estas preguntas se pueden contestar en una negación rotunda. Basta hablar con algunos de nuestros hombres de negocios, nativos o extranjeros, para darse cuenta de que ese aserto es un fantasma inventado por cierta prensa poco escrupulosa para tratar de socavar el sólido apoyo que el gobierno actual tiene en la opinión pública.

Mirando la cuestión desde otro punto de vista, cabe interrogarse sobre cuáles son los proyectos del poder ejecutivo que han de crear el aludido ambiente. ¿Son acaso los nuevos impuestos? ¿Es por ventura el proyecto de empréstito aprobado por el senado? Nos resistimos a creer que haya en el país quien tal piense. Es necesario que a la grandeza nacional—imposible de conseguir con un gobierno pobre—contribuyen todos los ciudadanos en la medida de sus recursos. Si el empleo de los fondos obtenidos por el recaudo de los impuestos es benéfico, ¿por qué el efecto del impuesto mismo sobre la producción no puede ser alguna vez bueno? No olvidemos aquella vieja máxima de finanzas, según la cual todo nuevo impuesto necesario engendra una nueva habilidad en el que lo soporta y cada aumento justificado en las cargas públicas aumenta proporcionalmente la industria del pueblo. El conocido escritor Mc. Culloch sostiene que los impuestos de Inglaterra durante las guerras en Francia (1793-1815) fueron una de las causas del crecimiento de la riqueza británica en esa época, pues ellos estimularon la industria y el espíritu de invención y empresa.

Como se ve, los planes del gobierno pueden tener hasta la consecuencia refleja de despertar el timorato espíritu de nuestros capitalistas, a pesar del fantasma ridículo engendrado por la imaginación de los diarios opositores.

UN BANQUETE

Se anuncia una comida de desagravio. Nada tendríamos que comentar acerca de un propósito tan honesto y humano como el de comer. A lo sumo, podría ocurrírsenos recordar a los iniciadores el clásico consejo leído en Aulo Gelio: el número de comensales no debe ser inferior al de las gracias, ni superior al de las musas. Pero el cumplimiento de esta clase de prescripciones no siempre resulta factible. La flaca naturaleza humana suele acrecentar la concurrencia alrededor de las mesas en la misma medida que la disminuye frente a las trincheras. El ejercicio mandibular —útil y dulce—cuenta siempre con numerosos aficionados.

Con estos comentarios terminaríamos las reflexiones que pudiera provocar, en nosotros el anunciado banquete, si no aconteciera que el festín tiene otras finalidades que la de consolar opíparamente a un amigo en trance amargo. Se trata, según decimos, de un banquete de desagravio; lo que lleva implícita la intención de censurar al presunto agraviador. Que sería, en el caso, el Ejecutivo nacional, acusado de la insigne falta de haber eliminado a un funcionario incapacitado para seguir ejerciendo sus funciones. De modo que, a la postre, la comida de que hablamos, resultará una comida política. Y el agasajado, un simple pretexto para comer agresivamente contra el Ejecutivo. Inútil es decir que este género de comidas tiene de sonriente lo que posee de novedoso. Hasta ahora, se comía con tal o cual otro fin más o menos regocijado; pero la política de los banquetes abstúvose de devorar un "canape de caviar" con la intención aviesa de amargar los días de un gobernante. Una lonja de pavo trufado no se consideraba, ordinariamente, como un acto de oposición excesivamente temible; y ya el buen gusto ha proscripto de las mesas bien servidas el estrépito revolucionario del taponazo. De manera que si la gastronomía, como forma de actividad política se concilia dulcemente con los hábitos tranquilos de los ciudadanos pacíficos, no deja de ser simpática a los gobiernos que sufren tal género de hostilidad. En general, gente que come no se siente inclinada a comprometer el éxito de una digestión en marciales funciones; el manejo del tenedor no es una escuela preparatoria de héroes civiles. Excusado es añadir que la oratoria de sobremesa no es, precisamente, la elocuencia de las barricadas.

Todas estas consideraciones nos mueven a considerar con benévola simpatía el banquete en preparación. Comen; luego no son tan infelices, si nos atenemos a la filosofía práctica del buen rey Enrique. Alrededor de la mesa se reunirán gentes que se conocen y que podrán departir sobre comunes reuniones del pasado. Muchos de ellos, quizás, recordarán haberse encontrado, juntos, en otro banquete político: el llamado de los "incondicionales". Cierto que entonces no comían como acto de antipatía, sino como muestra de adhesión a un gobierno. Pero comían también. "Nec varietur"...

"Los vociferadores"

Existe en Corcega — citamos sin peligro a Mérimée — la costumbre [illegible] jeres que [illegible] lleran y vocifera a destajo. Uno... dos... tres días... según la paga... El propósito es demostrar a los concurrentes la inmensidad de la pérdida, no fuera cosa de que no se diesen cuenta de ello sin esas lágrimas mercenarias...

Pues, ¿quién había de pensar que llegara esta usanza hasta nosotros? ¡Oh! ¡Misterio sutil de las modas! No obstante, es así, tenemos de ello pruebas indiscutibles.

Bien sabido es que en estos días y después de una larga agonía, ha fallecido una vieja... una vieja costumbre... Y la vieja ha sido muy llorada por sus deudos, y es hoy llorada a gritos por vociferadores cuya sinceridad sólo puede compararse a su desinterés...

Años de disfrute de bienes mal adquiridos habían acabado por infiltrar en los adquirentes maliciosos y en intermediarios tranquilizados, el convencimiento de la impunidad y hasta la idea de la posible prescripción de su delito. Bien está que ante el fallecimiento de la vieja que los amparaba y el desarme repentino del cómplice que les resguardaba las espaldas, sintieran el temor de las justas represalias, la reprobación de la opinión sana, y la vergüenza de su situación. Bien está que lloren y se lamenten parientes, amigos y protegidos reconocidos a la difunta. ¡La gratitud es virtud encomiable! Pero no puede menos de causar cierta gracia, el entusiasmo agresivo de vociferadores de oficio, que con la mayor ignorancia posible de hechos y de derecho, lanzan en lugares públicos de alta cultura, como ser: bars, confiterías, centros alegres y peluquerías, el eco de los gritos de dolor proferidos por los afligidos deudos, amigos y protegidos.

Son los vociferadores. Ellos son inmortales; ellos son los que agriados por la triste conciencia de su propia esterilidad, derraman con rencor esa bilis acre pero inofensiva por venir de quienes viene, que el espiritual autor de "La Gran Aldea" denominada "el desquite de los zonzos".

COMISIÓN MUNICIPAL

COMISIONES DE HIGIENE

La reunión de mañana

Mañana por la noche, debe reunirse la comisión municipal de vecinos.

Como principal asunto a tratar, figura el despacho de la comisión de obras públicas, sobre el trazado de la calle 15 de Noviembre entre las de Luca y Catamarca, que el D. E. opina debe eliminarse del trazado oficial de la ciudad, extensión que se interna en los terrenos donados por el señor Félix Bernasconi, para la construcción de un edificio modelo para escuela.

La comisión en su despacho hace diversas observaciones al propósito de la intendencia, especialmente en lo que respecta a la ubicación de esos terrenos, próximos a la quema de basuras.

En la orden del día figuran, además, los asuntos siguientes:

La Compañía Primitiva de Gas gestiona el cobro de varios créditos; las comisiones de obras públicas, higiene y hacienda, destinan al archivo el expediente iniciado por varios locatarios del mercado Bullrich, relativo a la construcción de un pabellón para la venta de fruta; convenios celebrados entre la intendencia con los señores Santiago Carlevari, Juan Duboux, Fernando M. Guichet, Otto Canave, José Marcetti y Justo M. Linch, sobre venta de terrenos para la construcción de ochavas; Rodolfo Almeida y Ricardo Galíndez, interponen recursos de apelación.

El presidente de la comisión municipal, doctor Beiró, ha terminado la confección de la lista de vecinos que serán designados para formar parte de las comisiones parroquiales de higiene.

Como en su oportunidad anunciamos, estas comisiones, que pueden realizar una acción eficaz en los distintos barrios de la ciudad, colaborando en la labor que compite al personal de la inspección municipal, alcanzan en todo el municipio de la capital al número de 200.

El doctor Beiró ha redactado una amplia circular de instrucciones, con objeto de que las comisiones aludidas realicen su misión de manera uniforme y eficaz.

Periodismo...

Se nos ocurre que muchas veces la obra del periodismo sano queda desvirtuada completamente, cuando se deja arrastrar a la reproducción de calumnias que aparecen en algunos pasquines, movidos por una baja pasión partidista. Nos referimos a lo que dice hoy "La Razón", sobre el ministro de marina. Nos parecería correcto que dicho diario puntualizara y concretara los cargos a que se refiere, para poder dar al interesado la oportunidad de iniciar la correspondiente demanda, como sería asimismo hidalgo por su parte declarar que es inexacto lo que publica sobre el Monte Protegido, pues podemos nosotros garantizar que el ministro ni conoce a tal buque, ni a su dueño, ni nunca ha tenido nada que ver con barco alguno que haya cruzado la zona de guerra.

La cartera del Interior

El presidente de la nación firmó esta tarde el decreto poniendo nuevamente en posesión de su cargo al ministro del interior, doctor Gómez.

El ministro se ha hecho cargo de su cartera esta tarde.

La venta de campos

Intensificación de estas operaciones

Indudablemente, en los últimos días, el valor de la propiedad rural ha tenido un repunte, que se acusa en la demanda existente por los campos, particularmente los que están situados dentro de determinadas zonas agrícolas.

Hay, pues, a este respecto, una intensificación de las operaciones de compra-venta que denuncian un mejoramiento en la situación económica del país a la vez que una marcada orientación por movilizar el encaje bancario que, hasta la fecha ha per[illegible] [illegible] efectivamente públicas, en Santa Fe, Entre Ríos, Mendoza, Córdoba y Buenos Aires, se ha realizado la venta de algunas propiedades a precios bastante satisfactorios. Pues, en el total de estos negocios, ha podido apuntarse una valorización del diez al quince por ciento sobre el valor que a principio de la guerra, y como consecuencia de la crisis, se pagaba, o más propiamente habíase fijado, a los campos disponibles.

Quiere esto decir, que la tierra torna a ser nuevamente punto de mira del capitalismo, con el natural beneficio para la economía general del país, que recibe su mayor impulso precisamente en la intensificación de las explotaciones agrícola-ganaderas, base cierta y eficiente de prosperidad y bienestar de la nación.

Acercamiento entre Estados Unidos y Sud America

El tráfico marítimo

En los primeros días de octubre próximo, quedará inaugurado un nuevo servicio marítimo entre Estados Unidos y Sud América, que ha de tener, indudablemente, particular eficacia en lo que se refiere al acercamiento económico-comercial entre los dos continentes.

Por lo pronto, puede anotarse que de inmediato serán establecidas las comunicaciones semanales, cosa que hasta el momento ha constituído una de las grandes aspiraciones entre los diferentes pueblos de América.

Según las informaciones que al respecto se han dado a la publicidad, el 7 del mes entrante partirá de los Estados Unidos, el primer barco de la combinación que ha de hacer sus servicios por el Pacífico, atravesando el canal de Panamá. Estas naves, realizarán la travesía de los puertos norteamericanos a Valparaíso en el término de 18 días, estando calculado el viaje en forma de que la correspondencia pueda sin demora ser trasladada al ferrocaril internacional que une a Chile y la Argentina.

Entretanto habrá una línea directa a Buenos Aires que hará sus servicios quincenalmente, con lo cual queda resuelto, como decíamos, el problema de la comunicación semanal, entre nuestro país y la gran república del norte.

Tanto en el comercio, como en los demás círculos sociales, económicos o industriales del país, esta noticia ha de ser recibida con entusiasmo, pues constituye un paso de evidente eficacia para el acercamiento argentino-norteamericano.

PAPEL DE IMPRENTA

Las importaciones en el país

La crisis universal del papel de imprenta, que tan hondamente se ha dejado sentir en los últimos tiempos, ha puesto de manifiesto la urgente necesidad que hay de apoyar la realización de algunas iniciativas tendientes a solucionar por nuestros propios medios la complejidad de este problema. De este punto, LA EPOCA en repetidas oportunidades se ha ocupado, propiciando abierta y decididamente la implantación en nuestro país de establecimientos que aprovechen la enorme extensión de bosques, donde abundan las materias primas para la fabricación de este artículo. No hemos, por eso, hoy, de insistir nuevamente sobre el particular. Pero sí diremos que a través de las cifras a que se eleva la introducción de este producto, patentízase la urgencia de estudiar las propuestas que se han elevado, a fin de resolverlas cuanto antes.

En efecto, según [illegible] que sobre este asunto [illegible] Boletín de la Cámara [illegible] de los Estados Unidos, [illegible] último la Argentina import[illegible] nación veintidós millones [illegible] de papel de imprenta, pagado a los altos precios de las cotizaciones efectuadas. Es decir que para la adquisición de este artículo salieron grandes sumas, no sólo para [illegible] América, sino que también para otros países europeos, de donde [illegible] importando este producto.

En la actualidad, [illegible] que en ningún otro tiempo, [illegible] país puede dedicarse a explotar [illegible] riquezas de que se dispone, [illegible] cabo una intensificación indu[illegible] en todos aquellos renglones [illegible] ente explotables.

Las elecciones en General Pico

El comisionado del ejecutivo en General Pico ha comunicado al ministro del interior que ayer se realizaron las elecciones comunales en aquella localidad, no habiendo ocurrido ningún incidente digno de mención.

Sufragaron 140 votantes.

La fragata "Sarmiento"

Como lo anunciamos oportunamente, llegó a la Unión (San Salvador), la fragata "Sarmiento", donde permanecerá cuatro [illegible].

Por información de su comandante, se sabe que a bordo del buque no se ha producido novedad alguna.

CONGRESO

Reformas a la carta orgánica del Banco Hipotecario Nacional

Mensaje y proyecto del P. E.

El P. E. ha enviado esta tarde al congreso un mensaje acompañado de un proyecto de ley que reforma la carta orgánica del Banco Hipotecario Nacional.

El mensaje de referencia dice así:

"El progreso del país, el aumento de sus fuerzas productoras y las nuevas necesidades que esas mismas causas imponen, hacen indispensable que se utilice, de la manera más completa posible, uno de los factores importantes de la riqueza pública — la propiedad raíz — estableciendo las mayores facilidades para que sea fuente [illegible] recursos [illegible] industria que se [illegible] sentir hoy, con carácter verdaderamente premioso.

"El Banco Hipotecario Nacional creado principalmente para hacer de esa propiedad raíz fuente de recursos y capitales, ha debido ir modificando las disposiciones de su carta fundamental a medida que el desenvolvimiento de sus operaciones y las necesidades del país las reclamaban".

Más adelante agrega que el directorio del Banco, preocupado de llenar con eficacia la misión que se le ha confiado, indica al P. E. la conveniencia de que se introduzcan algunas modificaciones en la actual carta orgánica de la institución, cuyos fundamentos expresa, con toda amplitud, la nota que en copia se acompaña.

"Las modificaciones propuestas no afectan las características de la institución ni la separación de su objeto y fines, haciendo en cambio que su acción suceda allí donde su presencia es realmente necesaria y oportuna, desapareciendo los pequeños inconvenientes que la aplicación de algunas disposiciones en vigencia han hecho sentar en la práctica de sus operaciones.

Termina diciendo:

"Las demás modificaciones que motiva el proyecto son todas de detalle, inspiradas en la necesidad de facilitar la acción del Banco y basta enumerarlas para convencerse de su importancia.

Hacen desaparecer trabas y obstáculos encontrados en la aplicación de las disposiciones en vigor, dando mayores garantías al crédito hipotecario y mayor rapidez en las tramitaciones de los préstamos.

Estas son las ideas y conceptos que informan al proyecto acompañado, cuya sanción ha de prestar V. H. seguramente en atención a los móviles que la inspiran.

Dios guarde a V. H. — Firmado: H. Irigoyen. — D. Salaberry".

Los artículos modificados y las reformas introducidas son los siguientes:

Artículo 2o. — Inciso e) Sobre plantaciones de viñedos y frutales en plena producción. Estos préstamos no podrán exceder del cincuenta por ciento del valor del bien ofrecido en hipoteca, los que deberán ser acordados por dos tercios de votos de los directores presentes y el banco podrá exigir la renovación de los árboles perdidos cuando su número exceda del treinta por ciento de los existentes al tomarse el inmueble. La falta de cumplimiento de esta exigencia, dentro del año de la notificación al deudor, dará derecho al banco para ejecutar la hipoteca si lo creyera necesario.

Inciso f) Sobre lotes rurales que no excedan de doscientas hectáreas y no disten más de veinte kilómetros de una estación ferroviaria o puerto, dentro de la zona agrícola de la república.

Estos préstamos podrán sólo acordarse a los agricultores y hasta el ochenta por ciento del precio de compra, siempre que el propietario o la sociedad propietaria del inmueble hayan convenido en el Banco la forma de división y la tasación del predio y la venta se efectúe en remate público, sujeto a la aprobación inmediata del directorio del Banco, la que deberá efectuarse por dos tercios de votos de los directores presentes.

Hasta los seis meses subsiguientes al remate podrá el Banco seguir vendiendo privadamente y en las mismas condiciones de la venta pública, por cuenta y orden del propietario o sociedad propietaria, los lotes que no hubieran sido vendidos públicamente siempre que no exceda del obtenido en la subasta y fuere proporcional, para cada lote a la tasación efectuada por el Banco para el remate.

g) Sobre lotes en colonias agrícolas o mixtas, en tierras fiscales, que el P. E. resuelva vender por intermedio del Banco Hipotecario Nacional, a los efectos de su colonización de acuerdo con las leyes de tierras fiscales. Sobre estos lotes se podrá acordar hasta el setenta y cinco por ciento del previo de venta.

Si el P. E. rescindiera la venta, por incumplimiento de parte del colono de las condiciones que exige la ley de tierras, deberá dar cuenta inmediata de la caducidad al Banco, transfiriéndole la propiedad del lote y quedando éste facultado para venderlo en remate público en las mismas condiciones exigidas por las leyes de tierras públicas y del presente inciso.

h)—Sobre lotes rurales pertenecientes a instituciones públicas. A estos lotes se les aplicarán las mismas disposiciones del ítem f).

f)—El Banco podrá acordar préstamos por cuota para fomento ganadero, los que se tramitarán en forma análoga a los de edificación con el propósito de cercar los campos destinados a explotaciones ganaderas o granjas, establecer aguadas para las haciendas, bretes, bañaderos, etc., y edificar galpones o viviendas modestas u otras obras útiles para esas explotaciones, pudiendo el Banco retener un tanto por ciento del importe del préstamo, para entregarlo cuando esté concluída la obra.

Estos préstamos se acordarán dentro del porcentaje establecido en el artículo 55.

j)—Al emitirse cada serie de cédulas, el Banco, por dos tercios de votos del total de los directores, fijará el máximum de porcentaje sobre dicha serie, que corresponderá a los préstamos establecidos en los ítems f, g, h, i, del artículo 2.o Dicha resolución deberá ser aprobada por el P. E. cuando exceda del 20 o|o del total que representa la serie a emitir.

Inciso 9.o Asegurar por sí mismo las propiedades a que se refiere el artículo 50.

Art. 6o—Al final, agregar las palabras "y seguros".

Art. 37—Agregar al final, las palabras "y el 40 o|o de las mejoras existentes".

Art. 44—Queda modificado así: "En el contrato de préstamos se hará constar la obligación que contrae el deudor de pagar al Banco una anualidad dividida en la forma que se establezca, fijándose el tiempo que debe durar el contrato, el interés y la amortización que corresponda "la prima del seguro en los casos exigidos" y la comisión que debe abonar al Banco al efectuar cada servicio, de acuerdo con lo dispuesto en el artículo 33.

Agregar al final del primer párrafo del artículo 46: "y la prima del seguro correspondiente a un semes[illegible] [illegible] se cobrará en los ítems [illegible] del artículo 2.o, el Banco asegurará el bien que hipoteca, por el importe acordado, pudiendo a solicitud del deudor ampliarse el seguro hasta el valor de tasación de las construcciones".

El importe de la prima de seguro que no podrá exceder en ningún caso a la fijada por el comité de aseguradores será abonada al Banco por el deudor conjuntamente con el servicio del préstamo.

En caso de siniestro total, el Banco indemnizará al deudor el importe del seguro una vez reconstruída la propiedad dentro del plazo fijado por el directorio. Si el deudor no reconstruyera la propiedad dentro del plazo fijado el Banco aplicará el importe del seguro a la cancelación del préstamo.

Si el seguro fuera solo por el importe del préstamo y el siniestro parcial del Banco, previa estimación de los daños por su oficina técnica, contribuirá para la reconstrucción con la parte que a prorrata le corresponde.

Si el deudor no procediera dentro del plazo fijado por el directorio a la reconstrucción de la parte dañada el Banco con el importe que por prorrata corresponda, verificará por cuenta del deudor un anticipo en el préstamo y procederá inmediatamente al remate de la propiedad en el estado en que ésta se encuentre.

En el artículo 58 el segundo párrafo queda así: "Los avisos de remate se publicarán durante quince días en la forma que determine el directorio al reglamentar esta ley con la aprobación del P. E."

Artículo 59. — Si la venta no se realizare, se ordenará otro remate dentro de los noventa días siguiente, con la base de la hipoteca menos la suma amortiguada según tablas, más los gastos.

Las bases para los remates subsiguientes serán fijadas por el directorio, pero el Banco si lo creyera conveniente, podrá pedir y el juez decretará sin más recaudo que la constancia de haber fracasado los remates, la adjudicación de la propiedad, otorgando la escritura correspondiente a favor del Banco, por el importe de la suma que sirvió de base para el último remate, quedando así el Banco en condiciones de liquidar la cuenta para el cobro del saldo personal.

Artículo 60.—El Banco resolverá la enagenación de las propiedades que se le adjudiquen, cuando lo crea conveniente. Al enagenarlas, podrá subdividirlas cuando sea posible y convenga a sus intereses a fin de que sean más fácilmente entregadas a la explotación o cultivo.

Artículo 61.—El Banco podrá continuar sirviendo la hipoteca del bien adjudicado, hasta un año, a fin de conseguir su venta pública o privadamente en éste plazo, pudiendo transferir la hipoteca al comprador.

Artículo 62.—La venta de las propiedades adjudicadas podrá también realizarse en dinero efectivo y a largos plazos con el interés que fije el Directorio. Esta resolución así como la anterior, se tomarán por dos tercios de votos del total de los directores.

El inciso 4o. del artículo 71 queda así: "Para tomar posesión de la propiedad hipotecada".

Art. 76. — Los registros de hipoteca, embargos e inhibiciones levantarán sin más trámite, a pedido del banco y bajo su responsabilidad, toda inhibición, embargo, segunda hipoteca o cualquier otro gravamen que pese sobre el inmueble vendido, al solo efecto de la escrituración, quedando dicho inmueble sin otro gravamen que el que reconozca a favor del banco.

El segundo párrafo de este artículo queda como el vigente.

Se suprime, por último, el artículo 81.

Por el cierre a las 8 p. m.—

Las sociedades de empleados de comercios y anexos, dependientes de almacén y de farmacias, reunidos ayer en un mitin público, han enviado a la cámara de diputados un petitorio, por el cual se adhieren al proyecto que establece el cierre de las casas de comercio a las 8 p. m. y piden su pronta sanción.

Préstamos a empleados nacionales—

El señor Aybar Sobre Casas ha enviado a consideración de la cámara de diputados un proyecto que fundamenta largamente por escrito, relativo a préstamos a empleados nacionales.

Consta de nueve artículos y por él se establece entre otras cosas que se autoriza al Banco de la Nación Argentina para conceder préstamos a empleados nacionales con una amortización trimestral del 5 o|o y con el interés corriente en plaza.

Para estar comprendido dentro de lo dispuesto en el artículo anterior, es condición indispensable tener por lo menos cinco años de antigüedad en la administración y gozar de un buen concepto en la repartición donde preste sus servicios.

La intervención a Córdoba—

La comisión de negocios constitucionales se ha expedido en mayoría con la firma de los señores de Vedia, Pérez Virasoro, Bravo y Jaramillo, aprobando el proyecto en revisión sobre intervención a Córdoba.

El señor Gallo está en disidencia por la forma restrictiva en que tal intervención es aconsejada.

Comisiones—

Celebran reunión en diputados las comisiones de justicia dispuesta a despacharse en los proyectos de ley sobre inhibición y reglamentación del ejercicio de la procuración a los que se le introducirán algunas modificaciones y la de códigos que sigue con el estudio de los diversos asuntos en carpeta.

Proyectos en revisión—

La comisión de obras públicas del senado, después de celebrar una larga reunión con los ministros del ramo, doctor Torello, y de hacienda, doctor Salaberry, tomó en consideración los proyectos referentes a la ampliación de las obras del puerto de Quequén y el de reglamentación de las obras públicas, del señor Demarchi, y la solicitud de los señores Vickn Lted., sobre modificación del anexo 1, artículo 6 de la ley 8868, los que serán despachados en la nueva reunión a verificarse hoy. Es posible que los dos primeros sean ligeramente modificados.

Pedido de licencia—

El diputado de Anquín solicita, por razones de orden político, permiso para faltar a las sesiones por el corriente mes.

Solicitud de pensión—

Inocencia Suárez de Silva, viuda y pobre de solemnidad, hablando su finado esposo prestado servicios a la nación, solicita pensión graciable.

EL PETROLEO PERUANO

En el ministerio de relaciones exteriores se ha recibido una comunicación del encargado del consulado general en el Callao, señor Juan García Montero, haciendo saber que, con fecha 4 de agosto, el gobierno peruano ha sancionado la ley que impone derechos de exportación al petróleo de aquel país.

El ministro de Agricultura

Desde el sábado último se halla retenido en su domicilio, algo indispuesto, el ministro de agricultura, doctor Honorio Pueyrredón. Por dicha causa el ministro no ha concurrido el sábado a su despacho, como tampoco hoy.

Por la misma circunstancia el doctor Pueyrredón no asistirá esta tarde a la sesión de la cámara de diputados, donde debía proseguirse la interpelación referente a las tierras públicas.

La dolencia del ministro es de carácter leve y no lo distrae mayormente de sus tareas ministeriales, despachando los asuntos de trámite urgente de las dos carteras a su cargo, desde su domicilio.

La situación en San Juan

La cuestión del teatro Coliseo

Abusos policiales

En San Juan ha ocurrido ayer un hecho que es bajo todo punto repudiable, desde que entraña un abuso policial, revelador de la forma cómo se encaran en esa provincia determinados asuntos.

La sonada cuestión del teatro Coliseo, de que hemos informado ampliamente en ediciones anteriores, dió lugar a que se organizase un mitin de protesta contra la conducta de las autoridades, coyuntura ésta que la policía ha querido aprovechar para efectuar un atropello que muy poco honorablemente habla de los hombres que están al frente de la institución.

He aquí, por lo demás, el telegrama que denunciando lo ocurrido, nos transmite nuestro corresponsal:

SAN JUAN, septiembre 3 — Realizóse ayer el mitin anunciado para protestar por la conducta de la legislatura en el asunto del techo del teatro Coliseo. La concurrencia alcanzó a más de dos mil personas que con mucho entusiasmo recorrieron varias calles de la ciudad. Hablaron los señores Carlos Quinteros, Claudio Rojo, doctor Eduardo Baca, Magliano Marra, Adolfo Lascano, Félix A. Echegaray, A. Sergio Bates, Luis Alvarado, Julio E. Martínez y Armando Aguiar.

Mientras hablaba, el periodista señor Martínez, en la esquina de las calles Salta y Mitre, acercósele el jefe de policía señor Oscar Correa Arce, acompañado de varios agentes y de un sujeto de malos antecedentes, de apellido Moreno, se acercó e intimóle que se callara, y como se trataba de una actitud injustificada, junto con el orador el público protestó. Entonces el jefe de policía quiso bajarlo de la tribuna, a viva fuerza, provocándose a consecuencia de esto un gran tumulto. La policía pretendió llevar a varios ciudadanos presos, conduciendo al señor Miguel Ortiz. Entre el público independiente hay general indignación por la conducta del jefe de policía, sobre todo porque ha traído ayer de los departamentos gentes de malos antecedentes, presidiarios en libertad y actuales empleados de la policía de campaña, como Bonifacio Naranjo y los hermanos López (a) "los gatos". El periodista Martínez y numerosos ciudadanos se han dirigido al ministro del interior denunciando estos hechos y pidiendo garantía.

Prepárase otro mitin para el domingo próximo, pidiendo la libertad de palabra y la renuncia del jefe de policía.

Gran concurso agrícola

Una iniciativa simpática

El éxito obtenido en la reciente exposición ganadera de Rosario, ha hecho surgir entre los miembros de la Sociedad Rural de esa provincia, al decir de las noticias que al respecto recibimos, la idea de llevar a cabo un gran concurso meramente agrícola, con productos de Córdoba, Santa Fe y Buenos Aires.

La iniciativa, que desde luego se ofrece digna de aplauso y de apoyo, por cuanto servirá para patentizar el progreso adquirido en esta rama de las actividades nacionales, ha sido recibida entre los agricultores con verdadero entusiasmo. Y se explica: estos certámenes, en que en franca y noble emulación los propulsadores de la grandeza argentina, ponen de relieve la superioridad de su acción, son certámenes en que se alcanza la recompensa de ver consagrada públicamente la importancia de la tarea realizada. Además, sirven también de acicate para continuar con mayor empeño en la lucha por mejorar la producción, base del enriquecimiento individual y colectivo de la república.

Según parece, la mencionada asociación, recabará del gobierno su apoyo para la realización de este concurso, para lo cual se nombrará una comisión encargada de entrevistarse con el ministro de agricultura.

Como se ve, se trata de una iniciativa que, llevada a la práctica, ha de tener provechosas repercusiones a lo largo de todo el país.

El aviador Fels

EMPRENDE EL REGRESO

El piloto argentino Teodoro Fels, que con todo éxito realizó ayer el raid Buenos Aires-Montevideo, llevando en su monoplano una bolsa de correspondencia para la oficina de correos de esa ciudad, emprendió esta tarde el viaje de regreso a esta capital.

Al respecto, [illegible] en Montevideo, nos [illegible] el siguiente despacho telegráfico:

MONTEVIDEO, septiembre 3. El piloto argentino Fels, que [illegible] tarde aterrizó en ésta ciudad, emprendió esta tarde a las 2.3[illegible] argentina), el regreso a ésa[illegible] to, después de cargar los ta[illegible] monoplano con 120 litros [illegible] se elevó de la plaza Ramírez [illegible] aplaudido por la numerosa [illegible] rrencia que presenció su par[illegible].

Después de escalar 400 met[illegible] altura tomó dirección a ésa. Al[illegible] manifestó que descendería en la [illegible] cuela Militar de Aviación a la cual pertenece el monoplano Bleriot 80 H. P., que ha utilizado en el viaje.

Hasta la hora de cerrar nuestra edición no se tenían noticias del "aterrisage" del piloto Fels, ni en Palomar ni en la Sportiva.

Comunicaciones recibidas de la Colonia y Martín García, donde recurrimos en busca de informes, nos hacen saber que no han visto pasar por allí al aviador Fels.

EXPOSICION RURAL

Llegada de ejemplares

En la mañana de hoy, han llegado al local de la exposición de Palermo, numerosos ejemplares de animales, provenientes del norte de la república y provincia de Buenos Aires.

Previo el examen reglamentario de los veterinarios oficiales, se permitió su entrada, pudiéndose anticipar que serán muy escasos los animales rechazados.

Las observaciones y mejoras que la práctica de las exhibiciones anteriores demostró ser conveniente implantar, han sido ejecutadas con una rapidez sorprendente, presentando los distintos locales el confort e higiene más exigente.

Los jardines han sido igualmente transformados, dando una nota alegre y de buen gusto, desde que se entra al local de la exposición.

Con el fin de que los expositores y personal de los establecimientos ganaderos, puedan permanecer constantemente en ella, la confitería ha establecido un servicio especial de restaurant, que se ampliará como todos los años, para cuando la concurrencia sea mayor.

Merece un comentario elogioso la actuación de los veterinarios, tanto oficiales como de la institución, por la dedicación y conciencia con que realizan los exámenes de los ejemplares que llegan, pudiendo eliminarse todo temor, de que en la exposición pueda producirse una epizootia.

El día 9 del corriente, como se ha anunciado, se realizará la inauguración del certamen ganadero, acto que revestirá excepcional lucimiento, al que concurrirán el ministro de [illegible] cultura y autoridades nacionales y municipales.

Especialmente invitado [illegible] E. el señor presidente de la [illegible] blica, esperándose su asistencia el día en que terminen sus [illegible] los jurados.

Una de las secciones que tendrá especial interés, es la de industrias, pues se podrá apreciar el grado de adelanto alcanzado, y hacer la forma práctica con que es sustituído en el país los artículos importados.

Todo permite anticipar los más favorables para el certamen corriente año.

Las giras del Interventor

Regreso de su viaje al Norte de la Provincia

En el trayecto se renuevan las manifestaciones populares

(De nuestro enviado especial)

Anoche regresó de su gira por el norte de la provincia el interventor nacional, señor José Luis Cantilo y comitiva que le acompaña.

Lo mismo que en el primer viaje a Bahía Blanca, como en el oeste y centro, el pueblo de la provincia ha tributado al representante del poder federal el aplauso más significativo y espontáneo, revelador del regocijo que ha producido en los centros de trabajo del vecino territorio la medida gubernamental de intervenirlo.

Traduce evidentemente el espíritu público, el aplauso espontáneo de esos pueblos, que hasta ayer no más mostrábanse tan reacios a la tributación de tales homenajes. Es que el alto designio gubernamental de operar una total renovación en el ambiente político e institucional de la gran provincia, no ha venido sino a interpretar anhelos colectivos.

En la totalidad de los importantes centros de trabajo y cultura visitados por el interventor, así en Pergamino como en San Nicolás, en San Pedro como en Baradero, enormes masas populares han exteriorizado de manera elocuente su confianza de que ha de ser cumplida sin ninguna desviación la misión reparadora.

Y en aquellos centros que no pudo el señor Cantilo visitar, los pueblos congregáronse en las estaciones ferroviarias, adhiriéndose en explosiones de simpatía a la acción, que en perseguimiento del cometido fundamental, viene desplegando la intervención en Buenos Aires.

En las ciudades del norte—

De los actos que con motivo de la visita del interventor nacional se llevaron a efecto en las ciudades de San Nicolás, Pergamino y San Pedro, hemos informado con amplitud, a medida que ellos se producían.

Pero, no obstante, esa amplia información telegráfica no ha podido traducir fielmente la importancia y el significado de los mismos

El recibimiento que se hizo al señor Cantilo y funcionarios de la intervención que lo acompañaban, en Pergamino, fué realmente hermoso. Una columna popular, enorme y culta, como jamás se ha visto otra en esa ciudad, acompañó hasta el palacio municipal al interventor en medio de entusiasmo incontenible.

Miles de ciudadanos de todas las nacionalidades y de todas las condiciones tributaron una ovación clamorosa al interventor y vivaron delirantes al presidente de la república. Y la sociedad más distinguida, desde los balcones de los edificios de la Avenida San Nicolás, se adhirió incondicionalmente al homenaje, arrojando flores al paso de la columna.

En San Nicolás el recibimiento fué como el anterior grandioso, produciéndose idénticos homenajes por parte de la sociedad más distinguida.

Pero, la nota culminante en la vieja ciudad del norte, la constituyó el banquete, la noche del arribo del interventor, en el teatro Municipal.

La amplia sala presentaba al hacer su entrada el señor Cantilo, un aspecto imponente. Los palcos en su totalidad fueron ocupados por las familias de la sociedad más distinguida, que al penetrar el representante del poder federal, tributó, de pie, una prolongada ovación.

En San Nicolás — Concurrentes al banquete con que fué obsequiado el interventor nacional, señor Cantilo

Las otras aposentadurías del teatro fueron literalmente ocupadas por una gran cantidad de público, hasta cubrir con exceso la capacidad del local; más de dos mil personas presenciaban el homenaje que tributaba aquella sociedad al representante del presidente de la república, cuyo nombre ha estado en los labios del pueblo durante esta jira.

En Ramallo el interventor hubo de descender del convoy, ante la ineludible imposición de una compacta masa popular, en la cual formaban las colectividades extranjeras. Durante su brevísima estadía en esta localidad, la sociedad italiana obsequió con un lunch a la comitiva, cuyo presidente expresó la confianza que abrigan las masas extranjeras que con nosotros trabajan para el engrandecimiento del país, en la misión renovadora confiada al señor Cantilo.

En San Pedro fué igualmente entusiasta la recepción que se tributó, siendo la nota destacada, como lo consignamos en nuestra reseña telegráfica, el banquete que tuvo efecto en la municipalidad.

Los actos de ayer en Baradero—

BARADERO, septiembre 3.—Ayer, el interventor nacional y sus ministros hicieron acto de presencia en la fiesta del árbol, acto que se realizó en la escuela No. 1, importante centro de educación que cuenta con una inscripción de 400 alumnos.

La secretaria de la escuela, señorita Hortensia R. Schars, pronunció un discurso de oportunidad, que el público congregado aplaudió en diversos pasajes.

El señor Cantilo improvisó seguidamente un discurso en que significó la finalidad e importancia de la fiesta que anualmente se celebra en toda la república.

Luego se inició la plantación de árboles, iniciándola el interventor y el ministro de gobierno, Dr. Ferreyra.

Los alumnos de la escuela cantaron a continuación el himno de la bandera, realizando después, en forma correcta, diversos ejercicios gimnásticos.

Por último, el Sr. Cantilo y los ministros presenciaron una clase práctica que dió la alumna del 3o. año de la escuela normal Sta. Elena Abate.

Antes del almuerzo con que los huéspedes fueron obsequiados en el Hotel de las Naciones por las autoridades locales y comisión popular, realizáronse detenidas visitas a la fábrica de aguardientes y al vivero provincial, donde su director, ingeniero Demaría Massey, acompañó a los miembros de la intervención.

En estas dos últimas visitas se unió a la comitiva un núcleo distinguido de niñas de la localidad.

El regreso—

En el tren de las 2.55 de la tarde emprendió viaje de regreso a la capital el interventor y comitiva.

Al igual que el reabrimiento, la despedida fué entusiasta. Durante el largo trayecto que media entre el centro de la población y la estación ferroviaria, el interventor y sus ministros, fueron saludados con frecuentes ovaciones.

Al llegar a la estación la gran cantidad de público estacionado en el andén, renovó los homenajes.

Antes de la partida del convoy, pronunció un discurso de despedida, en nombre del vecindario, el escribano José María Villamayor, agradeciendo en nombre del interventor el ministro de gobierno Dr. Ferreyra en una breve pero elocuente improvisación, que fué aplaudida clamorosamente.

Las demostraciones se reprodujeron hasta la partida del tren, que se produjo en medio de aplausos entusiastas y aclamaciones.

En el trayecto—

En el trayecto hasta Buenos Aires compactas masas populares saludaron el paso del interventor nacional, que agradeció los homenajes desde los estribos del coche.

En Campana, las demostraciones de regocijo subieron de punto. El señor Cantilo fué saludado con un discurso en nombre del vecindario, por el señor Demetrio Pereyra, contestando el interventor, que terminó anunciando una visita a esa ciudad.

Asistió asimismo, una nutrida delegación del partido Radical, encabezada por el presidente del comité radical, señor Juan Dellepiane.

En medio de una ovación clamorosa y de vivas al presidente de la república, partió el tren que conducía al interventor y ministros.

—En Escobar prodújose asimismo una entusiasta manifestación popular.

En nombre de los vecinos pronunció un discurso de salutación el señor Vespucio Duzzi, quien en su discurso manifestó que el vecindario veía con simpatías la actuación ecuánime e imparcial de la intervención.

La niña Lidia Cravea obsequió con un ramo de flores al señor Cantilo, hablando luego por los radicales de Escobar, el señor Manuel de Ambrosis.

El interventor agradeció las demostraciones populares y prometió realizar en breve una visita a la citada población.

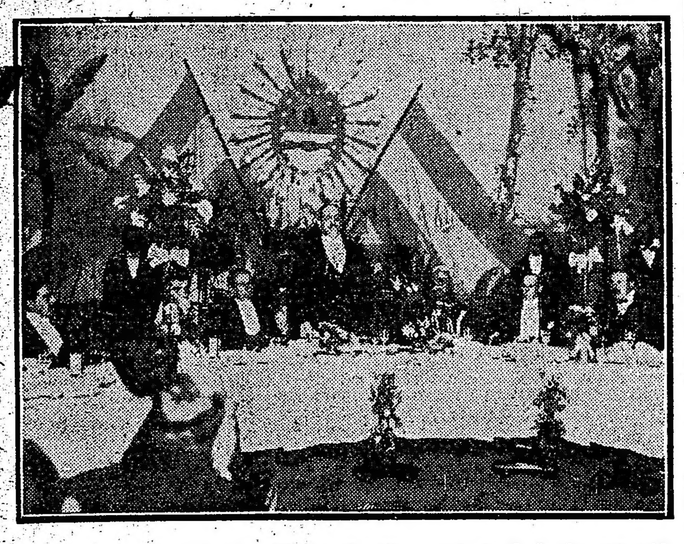

El banquete en San Nicolás—El Sr. Cantilo agradeciendo la demostración

Teniente coronel D. Luis C. Caronti

† ayer en esta capital

A los 59 años de edad, ha fallecido el teniente coronel don Luis C. Caronti, después de sufrir una larga enfermedad.

Jefe de altos méritos militares, ingresó al ejército desde muy joven, tomó parte en la campaña contra los indios desde 1870 a 1873, en cuya fecha fué ascendido a cabo primero. Dada sus excelentes aptitudes fué ascendiendo, hasta llegar a ser jefe del primer batallón del 7o. regimiento de guardias nacionales de la capital.

No solamente como militar, sino también como escritor, supo destacarse entre sus colegas, habiendo escrito varias obras de gran interés entre las que figuran "Rusia y su ejército" que fué su primer trabajo, "Disposiciones de infantería contra caballería", "Táctica aplicada", "Legiones italianas" e "Instrucción de infantería", esta última ha sido su principal obra.

El fallecimiento de dicho militar ha producido hondo pesar entre sus camaradas y entre las personas de su relación, pues había sabido granjearse el extinto las simpatías de todas las personas que tuvieron ocasión de tratarlo.

Intervención a la provincia de Buenos Aires

El interventor...

La Plata, septiembre 3 — De regreso de su jira por el norte de la provincia, concurrieron esta tarde a su despacho el interventor nacional, señor Cantilo y sus tres ministros.

Ferrocarriles del Estado

Su nueva organización

En el vasto plan de regeneración institucional que se ha impuesto el gobierno, merece señalarse de una manera especial, por la importancia que reviste, la nueva organización proyectada para los ferrocarriles del Estado por el ministerio de obras públicas.

Concordante con la sana política en que inspira sus actos e iniciativas, el ministro del ramo, doctor Torello estudia la forma de imprimir una nueva organización a esos servicios, que a la par que salve los obstáculos que se oponen a su regular funcionamiento, respondan a las necesidades de la hora presente. Es un hecho comprobado que los ferrocarriles del Estado han constituído siempre una carga onerosa para el tesoro nacional; con la agravante de que no han respondido a las exigencias del momento; diversos factores, entre los que se destaca la mala política ferroviaria seguida por los gobiernos del régimen caduco, han determinado ese fenómeno curioso. Trata el doctor Torello ahora de corregir esa grave anomalía, y a ese propósito responde la idea de refundir las dos gerencias actuales que funcionan separadamente, en una sola, con residencia en Santa Fe. El ministro es secundado eficientemente en este proyecto, cuya bondad se traducirá en beneficios positivos, por técnicos competentes como el ingeniero Ramallo y contador Palacios y el señor Tomás E. Oliver, agente comercial de los ferrocarriles del Estado.

El movimiento inusitado de tráfico que registran en la actualidad los ferrocarriles del Estado ha dado origen a observaciones erróneas, por cuanto sólo se ha considerado esa situación en lo que atañe al transporte de la leña.

Es notorio que en tiempos normales, los ferrocarriles del Estado se ocupan en transportar solamente los diferentes productos de las zonas que cruzan: maderas, azúcar, caña, tabaco, vino, alfalfa, hacienda, verduras, lengumbres, etc., y que para ello les bastaba y sobraba el material rodante de que se disponía. Llega, empero, el momento en que, por los acontecimientos que son conocidos, disminuyó considerablemente o, hasta cesar casi por completo, el acarreo de carbón de piedra; el país no estaba prevenido; las empresas ferroviarias, compañías de electricidad, usinas de gas y, en general, todo lo que puede llamarse servicio público, se hallaban desprovistas de ese combustible, y ante la imposibilidad de conseguirlo recurren a la leña. Los ferrocarriles del Estado empiezan entonces a despachar de diferentes regiones, especialmente del Chaco, grandes cantidades — veinte, cuarenta, setenta, cien, hasta ciento veinte mil toneladas mensuales — pero todo eso resulta insuficiente para responder a la demanda excesiva. Todos los vagones que se hallaban disponibles se dedicaron a ese servicio, pero día a día los pedidos se hicieron más numerosos y, naturalmente, el problema que se presentó a la administración fué de difícil solución. El material rodante que antes le sobraba le resulta ahora insuficiente; ha recurrido a otras empresas, alquilándole locomotoras y vagones, pero la demanda de éstos es tal, que para satisfacer a las necesidades del movimiento se necesitaría un número tres veces mayor del que en la actualidad se dispone.

Si a todo esto se agrega el inconveniente de la falta de agua que más que nunca se ha dejado sentir este año en el Chaco, podrá formarse una idea acabada de los trastornos que el ferrocarril viene soportando en sus servicios. Se han efectuado perforaciones sin resultado provechoso: se ha adquirido a particulares, y por último, agotado todos los medios, ha sido menester traerla en estanques desde distantes regiones.

Ha de tenerse en cuenta también el largo recorrido que deben efectuar los vagones para llegar hasta la capital, principal mercado consumidor del combustible; y si se considera que un vagón sólo puede realizar dos viajes mensuales, se llegará fácilmente a la conclusión de que para transportarse ciento veinte mil toneladas por mes, calculando que cada uno lleva 20, habrá sido menester destinar para ese servicio tres mil vagones.

Como dato ilustrativo y para demostra la importancia de aquella cifra, bastará recordar que en tiempor normales el ferrocarril nunca llegó a transportar en un mes arriba de cincuenta mil toneladas de maderas del país, denominación genérica que abarca a los productos forestales y que comprende a los rollizos, vigas, leña, durmientes, postes, etc.

Ante la imposibilidad material de aumentarse el tren rodante, en las proporciones que sería necesario para poder satisfacer los considerables pedidos de vagones, la administración se ha visto obligada a proceder a su distribución en forma equitativa entre los solicitantes, teniendo en cuenta el servicio a que va destinado el combustible y observando el orden de anterioridad en los pedidos.

La estadística sobre este particular es elocuente. El total de vagones pedidos pendientes se eleva a 26.000, lo que representa alrededor de quinientas veinte mil toneladas de leña. Diariamente los quinientos cargadores que utilizan las líneas de los ferrocarriles del Estado solicitan trescientos cincuenta vagones, de los cuales, solamente se les pueden entregar doscientos.

En lo que respecta a la leña para el consumo de las locomotoras, su adquisición se ha hecho siempre al precio corriente. Es muy natural que la administración, defendiendo los intereses del Estado, trate ahora de conseguir al menor precio posible, pero sin imposición para los vendedores.

Para terminar, puede agregarse que las tarifas que regían antes del 1.° de julio para el transporte de la leña, como así también las actuales, dado que tienen por objetivo competir con el carbón de piedra, aunque sin mayor resultado, lejos de aportar beneficio al ferrocarril le ocasionan pérdida.

Primer correo aéreo sudamericano

El vuelo de Fels

Ayer, por primera vez en América del Sur, se ha utilizado el aeroplano para la conducción de correspondencia destinada al exterior del país. Se ha inaugurado de este modo, con éxito, el correo aéreo, cuyas bondades han sabido aprovechar desde hace tiempo los gobiernos europeos. Teodoro Fels, el bravo piloto que

todos conocemos, que tantos triunfos conquistara en los comienzos de la aviación en la Argentina, ha sido el encargado de dejar librada esta nueva línea de comunicación.

En Europa el coreo aéreo se efectúa diariamente; en Italia, Inglaterra y Francia, se han establecido diversas líneas de esta índole, entre sus más importantes ciudades. Roma y Cerdeña, Palermo y Nápoles, para citar algunas, cambian sus correspondencias mediante el aeroplano, utilizándose el ferrocarril únicamente en los días de grandes tormentas. Este sistema, después de la guerra mundial imperante, será adoptado universalmente, pues encierra las notables bondades fáciles de calcular.

En nuestro país, este problema se torna más difícil, debido a la carencia de aparatos que puedan realizar viajes como los de ayer, con igual precisión. Le ha correspondido al Círculo Sportivo tan bella iniciativa y a Fels llevarla a la realidad. Nuestros aplausos al animoso piloto que, después de una relache de tres años, no vacila en realizar el raid Buenos Aires-Montevideo, de cuyos pormenores dimos cuenta ayer, obteniendo así un nuevo triunfo, repitiendo la memorable performance de 1912.

Ecos del aniversario uruguayo

El encargado de negocios del Uruguay aquí acreditado señor Emilio Cerdan, estuvo esta tarde en la cancillería con objeto de agradecer al ministro de relaciones exteriores el envío del acorazado Pueyrredón a Montevideo con motivo de las fiestas del aniversario [illegible]

Círculo de Estudios Diplomáticos y Consulares

Oliveira Botelho

Esta noche a las 9, en el salón de actos de esta institución que preside el doctor José León Suárez, dará su anunciada conferencia sobre "Guatemala de hoy" el eminente publicista brasileño doctor Oliveira Botelho.

La conferencia de esta noche ha despertado un especial interés en nuestros círculos intelectuales, no sólo por tratarse de un orador brillante de notoria actuación en la literatura científica y haber retalizado una sincera obra de confraternidad argentino-brasileña, sino porque su amistad íntima con el presidente de Guatemala le ha permitido apreciar en su justo valor la psicología de la personalidad política de Estrada Cabrera acerca de quien se ocupará en la primera parte de su disertación de esta noche.

Los antecedentes científicos del conferenciante, cuya gestión en congresos internacionales le han valido elogios unánimes y premios importantes, además de sus relevantes dotes de orador, llevará a la sala del Ateneo Hispano-Americano, donde tiene lugar la conferencia, a un crecido y selecto número de concurrentes.

Han prometido su asistencia el ministro de relaciones exteriores y miembros del cuerpo diplomático que ha sido especialmente invitado.

BIBLIOGRAFIA

EL CUMPLEAÑOS DE "NOSOTROS"

Celebrando el décimo año de existencia de la revista "Nosotros", los colaboradores de la prestigiosa publicación ofrecerán una comida a sus directores, señores Bianchi y Giusti, el día 6 del corriente en el restaurant del Pasaje Güemes. Se trata de un simpático acto de adhesión y simpatía a la obra constante y enérgica de dos hombres jóvenes que con su sólo esfuerzo han logrado consolidar una revista que es la figura más fiel e inteligente de la actividad literaria, artística y filosófica argentina.

Firman la invitación las siguientes personas:

Rafael Obligado, Rodolfo Rivarola, Antonio Dellepiane, Carlos Ibarguren, Osvaldo Magnasco, Jorge A. Mitre, Alberto del Solar, Ernesto Quesada, Calixto Oyuela, Carlos Octavio Bunge, José Ingenieros, Angel de Estrada (hijo), Carlos F. Melo, Carlos Reyles, David Peña, Alfredo L. Palacios, P. Sonza Briano, Enrique Dickmann, Alejandro Korn, Carlos Correa Luna, Augusto Bunge, E. Herrero Ducloux, C. Martínez Zuviría, Ernesto Nelson, Juan Antonio Argerich, Manuel Gálvez, Juan Pablo Echagüe, Cesáreo B. de Quirós, Alberto Meyer, Martín Reibel, Atilio Chiappori, Jorge Hermúdez, Enrique Banchs, Arturo Capdevila, Eduardo Talero, Alfredo Duhau, Luis Berisso, Ernesto Mario Barreda, Manuel Derqui, E. G. Hurtado y Arias, V. Martínez Cuitiño, Salvador Mazza, Maisés Kantor, Folco Testena, Mariano A. Barrenechea, Joaquín Rubianes, J. J. de Soiza Reilly, Diego Luis Molinari, Julio Castellanos, Roberto Levillier, Rafael Alberto Arrieta, Gastón Federico Tobal, Emilio Berisso, Rómulo D. Carbia, Rafael Castellanos, Víctor Juan Guillot, Ricardo Sáenz Hayes, Hector Rocha, Francisco Chella, Fernández Moreno, Ricardo Güiraldez, Pedro Sondereguer, Pedro Xavalla (Pelele), R. Columba, Evar Méndez, Coriolano Alberini, Santiago Baqué, Enrique M. Rúas, Carlos Obligado, Alvaro Melian Lafinur, Pedro Miguel Obligado, Carlos Alberto Leumann, Emilio Ravignani, Carlos Muzio Sáenz Peña, D. Corvalán Mendilaharzu, Carlos C. Malagarriga, Roberto Gache, Julio Noé, Pedro Mario Delheye, Samuel Linnig, Nicolás Coronado, Rinaldo Rinadini, César Carrizo, C. Villalobos, Arturo Lagorio, P. González Gastellú, C. Bonet, Luis Matharán, José Gabriel, Gastón O. Talamón, Alberto Palcos, Deodoro Roca, Américo H. Albino, Armando Chimenti, Diego Ortiz Grognet.

Ofrecerá el banquete el doctor Carlos Ibarguren.

Centro Entrerriano

Nueva comisión directiva

En su sesión ordinaria recientemente celebrada, eligió los miembros de la comisión directiva, la cual quedó constituída del siguiendo modo:

Presidente, doctor Prudencio Plaza; vice, doctor Amadeo Grandi; secretario, doctor Félix E. Etchegoyen; pro, ingeniero Miguel Marcel; tesorero, señor Félix Bugni; pro, señor Julio Atencio; vocales: doctor Prudencio Claria, doctor Francisco Belgeri, ingeniero Jacinto Z. Caminos, doctor José Gorrochateguy, doctor Víctor Torres.

Crónicas europeas

El feminismo y la guerra. — Efectos que produce. — Ejemplos de patriotismo.

Niza, junio 27 de 1917.

En una de mis correspondencias últimas, he dicho que la compañía de tranvías de Niza ocupa doscientas y tantas mujeres como mayorales y en otras funciones. Como aparte de esta empresa no hay aquí otras que puedan ocupar personal femenino, éste ha aumentado solamente en la administración y en el comercio, donde casi todo — aparte algunos viejos — ha reemplazado al masculino. En los Bancos y establecimientos de crédito, el número de mujeres empleadas pasa de 400.

Esta evolución se desenvuelve cada día más en Francia y la mano de obra femenina tiende a remplazar en todas partes a la masculina. En París, el ferrocarril metropolitano emplea 1.185 mujeres y las demás compañías de ferrocarriles más de 32.000!

Esta evolución, tan útil por el momento, ¿deberá continuar después de la guerra? Las opiniones están muy divididas bajo el punto de vista social y algunos economistas dicen que el verdadero rol de la mujer, no es manejar máquinas, sino crear niños que más tarde serán mecánicos.

Pero, sea lo que fuere, la cuestión es interesante y cada día lo es más por la actitud que despliegan las mujeres. En Londres, hace apenas ocho días, la cámara de los comunes terminó la discusión del proyecto de ley acordando el derecho de voto a las mujeres por 395 votos contra 55.

En París, el día 20, la comisión del sufragio universal de la cámara de diputados, recibió una delegación de la Liga del Sufragio de las Mujeres, que reclama los derechos políticos íntegros de los hombres y declaró que en las circunstancias actuales son completamente insuficientes los derechos restringidos inscriptos en un proyecto de ley del diputado Flondin que no acuerda a las mujeres sino el derecho de voto en las elecciones municipales.

Como se ve, pues, las mujeres se agitan y trabajan, y no es difícil que en un tiempo más o menos largo tengamos en Francia diputados mujeres. ¿No tenemos ya directores de arsenales? ¿En Inglaterra no existe lá "secretaria" del ministro de la guerra? ¿En los Estados Unidos no ocupa un banco en la cámara de diputados una mujer? En Dinamarca, en Suecia, en Finlandia, las mujeres desempeñan funciones antes confiadas exclusivamente a los hombres.

En Francia se va por ese camino. La estación de Fecomp tiene dos mujeres que ejercen el oficio de "chauffeur" en las locomotoras que hacen las maniobras del interior de la estación. Son dos viudas, que sus maridos han sido muertos en la guerra.

Después de haber pasado una inspección médica, ellas fueron aceptadas y desde algún tiempo se las ve cumpliendo exactamente su servicio, desde las 6 de la mañana hasta las 6 de la tarde, teniendo dos horas para su almuerzo. Reciben 5 francos por día y tienen las mismas ventajas que los "chauffeurs" de los que nada las diferencia sino es que no pueden ser autorizadas a conducir un tren. Cada diez días tienen treinta y seis horas de descanso.

Pero no es sólamente las empresas y los particulares que han iniciado este movimiento.

A medida que los meses pasan; se vé en Francia a la mujer, convertirse en agentes de la policía municipal como en Mars, escribanos, de una mave en Francia a la mujer, convertirse nera efectiva aunque no oficial, pero es de esperar que con breve tiempo esas funciones serán reconocidas.

Entre los oficios, puedo citar algunos desempeñados por mujers, como los que cubren sombrillas y paraguas, componen botines, dirigen un lavadero, o se ocupan del lavado y limpieza de guantes. Aquí en Niza el trabajo femenino, reducido hasta ahora poco a los hombres, en ciertos países, se ha generalizado y actualmente se ven trabajando en su banco de zapatero remendón, varias mujeres y muchachas.

Puede decirse que la ciencia de la vida es la de saber arreglarse a las circunstancias. A cada paso se encuentran gentes que están siempre tristes, aún cuando sean favorecidas por la fortuna. Son las que no saben arreglarse, pero en cambio, se encuentra también gente alegre y sonriente, que tienen muchas razones para quejarse de la existencia, pero que saben aceptarla de buena gracia a despecho de sus rigores.

Desde el principio de la guerra, por ejemplo, existen los que han sabido arreglarse y los que no han encontrado ese secreto. Es claro que hablo de arreglarse cómodamente a las complicaciones materiales de la existencia, pues, no es cuestión de aceptar grandes angustias. Al lado de los que vierten su sangre por la defensa de la patria, existe la legión de los que no son afectados en sus intereses, en sus costumbres o en sus placeres y es entre éstos que se encuentran los más refractarios a arreglarse. Existen también mujeres frívolas que no se consuelan de pasar todas sus soirées en sus casas y que se fastidian grandemente, no que ellas estén oprimidas por el pensamiento de los sacrificios humanos que se cumplen diariamente, sino simplemente porque ellas están desocupadas y porque no han sabido llenar el vacío de sus días con tareas nobles y fructuosas. Ellas han conservado su mentalidad de antes de la guerra y permanecen en cierto modo petrificadas en esa actitud. Ellas son casi, mujeres de otro siglo.

Si hay mujeres así, existen también hombres que no se han arreglado y que se lamentan del racionamiento del azúcar, de las comidas sin carne y del pan menos blanco. Los que antes de la guerra formaban proyectos que hoy son imposibles de realizar, será más juicioso si los cambian que si prosiguen en su ejecución y los que hacían sueños brillantes serán muy pocos razonables de no modificarlos, porque es preciso persuadirse que si la paz fuese firmada dentro de seis meses la vida recomensaría como antes.

Mucho tiempo después que los cañones se hayan callado, las convulsiones de la guerra se harán sentir todavía en el mundo y no se debe contar continuar los negocios en el mismo punto en que fueron dejados al empezarla.

Es mi modo de pensar.

Carlos M. Maldonado.

Universidad de artes

Próxima fiesta artística

En el instituto francés "Université des Arts", Callao 1859, tendrá lugar el próximo 8 del mes en curso una fiesta artística y literaria, primera de las organizadas por la misma institución para el curso 1917-1918. Versarán todas las subsiguientes [illegible] temas de historia, literatura, arte y economía doméstica.

En la fiesta del 8 del actual se desarrollará el siguiente programa: "Nuestra santa heroína", conferencia del barón de Beyens, doctor en filosofía y letras; "Comentarios sobre la infamia de Juana de Arco" por la señora Coeme-Cestier, directora del instituto; "La vocación de Juana de Arco", representación de esa pieza dramática de Joseph Fabre y varios números de música, canto y declamación, marcadamente interesantes.

Congreso de contadores y calígrafos

Realización de una segunda asamblea nacional

El centro de contadores y calígrafos de Rosario, ha resuelto en reciente sesión, celebrar un nuevo congreso nacional de profesionales, a objeto de recabar la sanción de leyes que sean beneficiosas para el gremio y que reglamenten sus funciones administrativas, fiscales, comerciales y judiciales.

Estas profesiones, ligadas tan íntimamente a la vida evolutiva del país, necesitan incuestionablemente una reglamentación que tenga por objeto dar una mayor eficiencia a estos servicios. Y de ahí que haya surgido el propósito de llevar a cabo una segunda asamblea nacional que se avoque al estudio del asunto y trate de conseguir de los poderes públicos la enunciada medida.

Aun cuando todavía no se ha fijado la fecha para la realización de dicha conferencia, puede, sin embargo, apuntarse que ella se efectuará a la mayor brevedad posible, habiéndose designado ya las comisiones que tendrán a su cargo los trabajos preliminares de organización del congreso.

Una boda taurino-artística

Próximo enlace del torero Gaona

La prensa madrileña informa con la preventiva importancia que allí se concede a esta clase de sucesos, sobre el próximo enlace del popular torero Rodolfo Gaona con la conocida actriz Carmen R. Moragas. Aunque ambos oficios, el de actriz y el de torero, tienen por común denominador la distracción del público, no es frecuente ni mucho menos, que personas de ambas categorías [illegible] a unirse bajo la coyunda matrimonial.

Los toreros prefieren, por lo regular a las hijas de los ricos hacendados andaluces. Las actrices, por su parte, como el casamiento las pone en el trance de dejar de serlo, suelen

La actriz Carmen R. Moraga

preferir el galanteo transitorio a la conquista definitiva. Generalmente la conquista es tardía y coincide con la época en que ya la actriz no puede desempeñar papeles de "dama joven".

No es este el caso de la actriz Carmen R. Moragas, que se encuentra en la plenitud de su belleza y de su talento.

El público de nuestro Odeón ha tenido reiteradas ocasiones de justificar ambas cualidades, pues la aplaudida actriz figuraba casi siempre en el "elenco" de la compañía Guerrero-Mendoza.

El torero Rodolfo Gaona

Respecto del torero Gaona, con ser mejicano de origen, es en España donde ha alcanzado la verdadera popularidad de que hoy disfruta. Gaona y Belmonte son los diestros de mayor "cartel" actualmente en los círculos taurinos de la península. Además de la admiración, que en España se convierte en culto tratándose de toros, Gaona ha conquistado una fortuna muy considerable, reforzada cada año con las seis mil pesetas que se le abonan por cada corrida, o sea el precio máximo alcanzado por los diestros de fama.

Se explica, pues, la expectación producida en la península por el matrimonio que se anuncia y que puede significar para Gaona, el retiro de la lidia, ya que más que las actrices, los toreros, en virtud del riesgo continuo a que exponen su vida, están casi en el deber de abandonar su oficio al entregarse a las dulzuras de la luna de miel.

Las embajadas a Bolivia

Visita del Dr. Saguier a Chile

Nuestro corresponsal en La Paz (Bolivia) nos envía, como un eco de la recepción de que fueron objeto las misiones extranjeras en el acto de la trasmisión del mando presidencial en aquella república, las dos fotografías que insertamos.

Escalera principal del palacio de gobierno en La Paz. En primer término, introductor de embajadores de Bolivia, embajadores de la Argentina, Brasil, Uruguay, Perú, ministro de relaciones exteriores Dr. Zamora, Paraguay, Estados Unidos, Chile y delegado de Venezuela. Atrás cuerpo diplomático residente y personal de las embajadas.

Figura en una de ellas, exclusivamente el personal íntegro de la embajada argentina que asistió a dicha ceremonia, y en la otra las embajadas reunidas, después que el ministro de relaciones exteriores, doctor Zamora, las hubo presentado al presidente electo, señor Gutiérrez Guerra, en el palacio de gobierno.

Con respecto a los agasajos de que será objeto el doctor Fernando Saguier, a su paso por Chile, recibimos las siguientes informaciones:

VALPARAISO, septiembre 3.—En las últimas horas de la mañana arribará a esta ciudad el embajador Saguier, procedente del Perú, a bordo del vapor Imperial.

Los señores Arturo Claros y José M. Lecaros, miembros de la comisión de recepción al distinguido hombre público argentino, lo esperarán en este puerto, para acompañarlo hasta Santiago, en el vagón especial que pone a su disposición el gobierno.

SANTIAGO DE CHILE, septiembre 3. — Con el propósito de que sean presentadas al doctor Saguier las figuras más descollantes de la política del país, el ministro argentino, doctor Carlos F. Gómez, ha resuelto ofrecer un almuerzo en lugar de una comida, a la que algunas de ellas no podrían asistir.

Han prometido hacer acto de presencia en la demostración, el jefe de gabinete don Ismael Tocornal, ministros de relaciones exteriores don Arturo Besa, de justicia don Angel Guarello, del interior don Pedro Montenegro, de hacienda don Armando Quesada Achoran, de obras públicas Alberto González Errázuriz, presidente del senado don Eduardo Charme, de la cámara de diputados don Oscar Viel, los jefes de los partidos en que se divide la opinión, señores Vicente Reyes, Enrique Mac Iver, Marcial Martínez, A. Cifuentes, Julio Zegers, Ventura Blanco Viel, Luis Izquierdo, Enrique Zañartú Prieto, Luis Barros Borgoño, Enrique Tocornal, Eleodoro Yáñez, Antonio Huneuss, Jorge Mom y personal de esta legación y embajada.

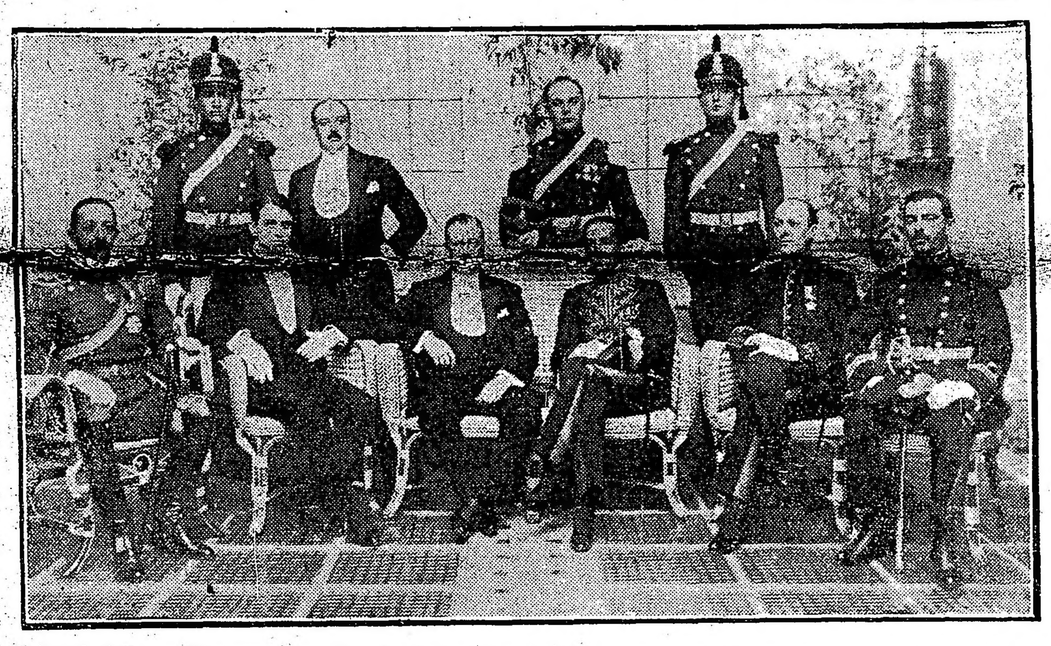

Personal civil y militar argentino. De pie, el doctor Hector Núñez, teniente de Miquel y conscriptos granaderos. Sentados, coronel Martínez, doctor Diego Molinari, doctor Saguier, ministro en Bolivia Lagos Marmol, doctor Leguizamón y teniente de navío Zurueta.

Defensa legal de los trabajadores

Serán ampliados los beneficios de la ley sobre riesgos profesionales

Protección a los obreros marítimos

El gobierno reparará las omisiones

El gobierno tiene interés en el mejoramiento de las clases obreras, porque comprende la inmensa importancia del factor trabajo en la evolución de la riqueza pública.

No es ése un interés lírico, sino que reviste carácteres positivos, a través de los cuales procura inspirarse en las verdaderas necesidades de los trabajadores. Y la realidad nos dice que la obra oficial se desarrolla eficazmente, orientando sus sanos propósitos hacia ese mejoramiento, que el tiempo se encargará de revelar aún más, a medida que vaya concretándose en hechos (no en palabras) la política social emprendida.

Los instrumentos fundamentales de esta política son las leyes y los decretos. Inmediatamente, en orden de trascendencia, figuran las resoluciones administrativas, de algunas de las cuales nos ocuparemos a renglón seguido.

Accidentes del trabajo—

La perfección de las leyes no resulta únicamente de la teoría; se impone, para alcanzarla, el concurso de la experiencia de la misma ley.

Así lo demuestra la actual ley sobre riesgos profesionales.

Con ser una de las prescripciones legislativas más abundantes, la que plantea todo un problema de detalles en distinto sentido, acusa sensibles vacíos que el gobierno tratará de corregir, precisamente haciendo efectivo el interés que le merece nuestro proletariado.

Si la ley se propone indemnizar los percances que sufran los obreros, ninguno debe quedar excluído del beneficio que ella garantiza; mucho menos cuando la omisión deriva de modalidades que no pudo preverse al momento de estudiarse la clasificación de los riesgos.

Es indispensable extender la tutela legal.

Hace poco tiempo, se observó un caso singular entre los peones que trabajan en las barracas del puerto. Varios de ellos tuvieron la desgracia de adquirir el carbunclo, como consecuencia de su contacto con cueros de vacunos infectados.

Cuando se discutió sobre la reparación pecuniaria, las víctimas conocieron las angustias del desamparo, pues la ley 9688 no contempla esta clase de trabajos como emergentes de perjuicio profesional.

Frente a casos nuevos—

He aquí un caso nuevo que reclama su inclusión entre las industrias enumeradas por el decreto reglamentario.

El poder ejecutivo salvará la dificultad valiéndose de una de las denominaciones comprendidas en dicho decreto. Efectivamente, en la reglamentación aparece incluída la pústula maligna, que se refiere implícitamente a la industria de las barracas, es decir, aquélla donde se produjo la enfermedad aludida.

De tal suerte se beneficiarán los millares de peones barraqueros ocupados en esas faenas.

Para que no haya lugar a dudas, se hará una declaración explícita, que es del resorte gubernmental, ya que en la enumeración se expresa las industrias "y empresas similares".

Ocurridos los primeros accidentes de esta naturaleza (pues no cabe ninguna duda que son percances del trabajo), los damnificados intentaron accionar contra los patrones por el cobro de la indemnización; pero, con resultado negativo. Se apreció administrativamente el hecho, resultando que los industriales estaban en su derecho alegando que no era aplicable la ley 9688 en tanto no se aclarase la clasificación enumerativa.

Fué menester recurrir a la ley civil, cuyo mecanismo no favorece tanto a los obreros como el de las leyes obreras, que son de excepción frente al código.

Se ampliará el decreto—

Decíamos que el gobierno ampliará el decreto del 14 de enero de 1916.

Al propio tiempo se aprovechará la oportunidad para considerar todos los otros casos observados hasta el presente, de manera que no haya hijos, por un lado, y entenados, por el otro.

Los serenos de a bordo emiten quejas contra los armadores y agentes de navegación, diciendo que no se les mantiene en el turno correspondiente, y que se les cobra comisiones que varían entre pesos 1.50 y 2 por día, cuya suma es descontada de sus jornales de pesos 4 a 4.50.

Estas denuncias han sido plenamente comprobadas, pero con la salvedad de que en nada afectan a los armadores, sino más bien a sus subalternos, que operaban en sigilo, ignorando los patrones semejantes procedimientos.

Las autoridades marítimas no desconocen esos abusos, ni tampoco otros que serán materia de disposiciones ulteriores, todas ellas en defensa de los trabajadores.

Registro para los serenos—

Una buena parte de dichos abusos no pueden evitarse, por el momento, en virtud de que no se dispone de medios legales para reprimirlos.

Por indicación expresa del ministerio de marina, la prefectura general de puertos proyecta una ordenanza sobre serenos de a bordo, sobre la base de la creación de un registro en el cual se determina los requisitos que deben reunir las personas llamadas a reemplazar a los marineros de guardia.

De acuerdo con los artículos 30 y 33 del reglamento del puerto, todo buque fondeado debe tener un marinero de guardia.

Faltaría imponer a toda casa armadora y agente marítimo la obligación de tomar el personal de serenos entre los individuos que se hallaren inscriptos en el registro de la prefectura, pudiendo ser provistos directa y exclusivamente por la repartición mencionada.

No hay, aparte del citado, otro medio que suprima al intermediario a quien debe achacarse la culpa de los abusos que se denuncian.

Y debe suceder así por cuanto se trata de reemplazar al marinero de guardia que impone el reglamento del puerto.

Si el reglamento impone el marinero, tiene facultad, asimismo, para fijar los requisitos a que deben sujetarse los substitutos.

Decretos reparadores—

Después de la ampliación del decreto reglamentario, comprendiendo el caso de los peones barraqueros, y del proyecto de ordenanza que salvaguarda los intereses de los serenos de buques, tenemos la resolución del ministerio de hacienda, mandando que los pedidos sobre peones—en el movimiento de puertos y aduanas—sean dirigidos al registro nacional de colocaciones, dependiente del ministerio del interior.

Este mismo criterio lo seguirán los demás ministerios.

El artículo 4 de la ley 4148 dispone que los trabajadores ocupados por el estado deben pedirse a la mencionada oficina pública.

Al principio, sólamente la comisión nacional del fondo de caminos se atuvo a dicho requisito. Ahora, el gobierno entiende que este requisito rige para todos los organismos de la administración, máxime cuando con ello se libra al jornalero de las comisiones usurarias de determinados agencieros.

Nadie discutirá al estado el derecho a escoger su personal obrero, rodeándole de garantías, puesto que su misión no radica en el lucro, ni en la persecución de ningún lucro.

Las salvedades que merece la propia ley sobre riesgos profesionales darán margen, más adelante, a un detenido estudio acerca de las afecciones no comprendidas en la enunciación y acerca de los gremios que no estuviesen suficientemente determinados en el actual decreto reglamentario.

La legislación social no es exclusivamente represiva; es también tutelar respecto de tantos desheredados de la fortuna. Por lo menos, así lo prueban estos tres episodios de la vida administrativa de que nos hacemos eco.

Convención radical de Mendoza

LA GRAN ASAMBLEA DE AYER

PROCLAMACION DE LA FORMULA LENCINAS-ALVAREZ

BANQUETE A LOS CONVENCIONALES

Mendoza, septiembre 3 — Esta ciudad acaba de presenciar uno de los actos cívicos de mayor transcendencia para la vida democrática de la provincia, con la reunión de la convención general de la Unión Cívica Radical, con el objeto de proclamar los candidatos a gobernador y vice que sostendrá nuestra agrupación en los comicios del 5 de enero del año próximo.

Los alrededores del local de la Sociedad Francesa estaban ocupados por una enorme multitud que aclamaba al partido, sus hombres y el presidente Irigoyen. El salón totalmente lleno, presentaba un aspecto imponente cuando se abrió el acto poco después de las 3 de la tarde, a la llegada del diputado doctor José N. Lencinas, que le tocaba presidir en su carácter de presidente del comité de la provincia.

Dicho local había sido convenientemente adornado con banderas nacionales, ocupando el proscenio la mesa directiva.

La delegación de San Juan con el señor Napoleón Rosselot a la cabeza, pentró al recinto conjuntamente con el doctor Lencinas y los diputados a la legislatura Dr. Eduardo Telsaire y Carlos M. Puebla, el último de los cuales les había ofrecido un almuerzo en su casa particular.

Acalladas las manifestaciones de simpatías y los vítores, el doctor Puebla, secretario de la convención, pronunció breves palabras para dar por iniciada la reunión, a nombre del doctor Lencinas, que a causa de su enfermedad reciente, no le fué posible por prescripción médica, hacer uso de la palabra.

La asamblea quedó constituída con 86 delegados presentes de todos los departamentos, designándose secretarios a los doctores Puebla y Aníbal Cabrera. Después de un cuarto intermedio se expidió la comisión especial de poderes nombrada al efecto, aconsejando la aprobación de los diplomas presentados.

Inmediatamente fueron llamados por lista los convencionales, para que depositaran en una urna el nombre del candidato al primer término de la fórmula gubernativa.

Resultó con una mayoría de 84 votos el doctor Lencinas, cuya proclamación dió origen a una estruendosa demostración, en que los concurrentes de pie, aclamaban calurosamente el nombre que acaba de votarse. Fué un momento de entusiasmo indescriptible.

El segundo término de la fórmula obtuvo los siguientes sufragios: doctor Delfín Alvarez 76 votos, doctor José Aguilar 4, doctor Juan M. Contreras 3, doctor Carlos M. Puebla y Antenor F. Pereyra, 1 voto cada uno.

El doctor Puebla agradeció a nombre del doctor Lencinas la proclamación que acaba de hacerse, así como el doctor Alvarez lo hizo también en frases elocuentes. Pronunciaron discursos igualmente inspirados, los doctores Gallegos Moyano, Aguirre y por la delegación sanjuanina los doctores Federico Cantoni y José A. Correa.

José Néstor Lencinas, candidato a gobernador de la provincia de Mendoza.

La concurrencia se dirigió desde allí a "La Mascota", donde fué ofrecido un lunch en honor de los candidatos a la gobernación y vice, pronunciando una vibrante arenga el doctor Correa Llano y otros ciudadanos.

Organizóse en las últimas horas de la tarde una gran columna popular, a iniciativa del comité de la juventud, que recorrió algunas calles.

Mendoza, septiembre 3 — Asumió todos los contornos de un acontecimiento político, el banquete ofrecido anoche a los convencionales llegados de los centros más apartados de la campaña, y de las delegaciones especiales de fuera de la provincia que concurrieron a la proclamación.

Inició los discursos el doctor Carlos M. Puebla, hablando en seguida por los radicales de San Juan el doctor Cantoni. A pedido de los asistentes tuvieron palabras oportunas los doctores Cicerón Aguirre, José Aguilar, Carlos Gallegos Moyano y teniente Emilio Quellet.

D. MANUEL OCAMPO

El acto fúnebre de ayer

Extraordinarias proporciones de duelo revistió la inhumación de los restos del señor Manuel Anselmo Ocampo, verificada ayer a las cinco y media de la tarde, en el cementerio de la Recoleta. Una concurrencia numerosísima en la que estaban representados los elementos más salientes de todas las esferas de actividad de la metrópoli, dando así a la ceremonia el aspecto de sentimiento colectivo causado por tan lamentable desaparición, se encontraba en la puerta de la necrópolis citada al llegar el cortejo fúnebre que también era excepcionalmente numeroso.

De acuerdo con el decreto del poder ejecutivo en el acto del sepelio tributaron honores militares el escuadrón de seguridad y un cuerpo de infantería. Por el mismo decreto se había dispuesto la colocación a media asta de la bandera nacional en señal de duelo, en los edificios públicos y buques de la armada.

El presidente de la república, doctor Hipólito Irigoyen, a pesar de no hallarse completamente restablecido de su enfermedad, se trasladó a la casa mortuoria a las 2 de la tarde, en compañía del jefe de policía, doctor Julio Moreno, con el propósito de presentar personalmente las condolencias a la familia.

El desfile del cortejo fúnebre, poco antes de llegar a la Recoleta, presentaba un aspecto imponente, que traducía con fidelidad la magnitud de la pérdida experimentada. La carroza iba totalmente cubierta de coronas y flores. Cuando ésta fué colocada en el peristilo hizo uso de la palabra el doctor Rogelio Araya, pronunciando, en nombre del comité nacional del partido Radical, el siguiente discurso:

Discurso del doctor Rogelio Araya—

El comité nacional de la Unión Cívira Radical me ha conferido la alta y dolorosa misión de rendir homenaje en nombre de los radicales de la república a los restos del que fué uno de sus fundadores.

Pocos hombres han reunido los prestigios de don Manuel A. Ocampo. Al viejo abolengo y a la noble cepa sumó una vida que fué de puro cristal por la sana transparencia de sentimientos y por el alto concepto que la dirigió.

Su vida fué en todo momento una orientación.

Por ello es que marchó en la luz de las horas de bonanza, como entre las sombras de las épocas difíciles, sin perder el norte de una conducta que fué reflejo de la propia estimación y de respeto y acatamiento para todos los impulsos nobles de la vida colectiva.

No concibió a ésta como estrecho marco de lucha en el que el interés, la ambición y el éxito individual son la finalidad, sino como vasto campo en que sólo se triunfa por la elevación que se alcanza mejorando el ambiente de la propia y de la extraña actividad. Todo se aunaba en él para definirla como un soldado de las vidas colectivas.

En el hogar, fué en la familia, en el alto concepto de sus virtudes y de sus responsabilidades, donde buscó sus satisfacciones como jefe y creador de la casa.

Fué en la sociedad y no en sus intereses donde expandió su acción porfiando por romper los viejos moldes que trabajan su progreso e impedían que entrásemos de una vez en el movimiento acelerado de la civilización de que hoy gozamos.

En la vida cívica supo olvidarse de sus intereses y de su hogar, para entregar en las luchas revolucionarias, como las del partido, sus mejores energías por traducir en realidad sus esperanzas y anhelos de repúblico.

El 90 lo contó la Unión Cívica entre sus fundadores y más tarde, cuando la transacción, quiso desviar la acción de lucha sin cuartel contra los gobiernos constituídos y resistió los halagos de las oluciones transitorias para refugiarse en la virtuosa intransigencia de que ha hecho bandera la Unión Cívica Radical para bien y felicidad de la patria.

El anhelo de la Unión Cívica Radical es destacar estas puras vidas para ejemplo de los argentinos que se interesan por la cosa pública, y para que se penetren de que la acción política es grave carga que sólo puede sobrellevarse a base de mucha virtud, desinterés y abnegación.

Y aprovecha esta hora, en que ya se ha concretado el fallo justiciero sobre la vida de don Manuel A. Ocampo para entregarla al respeto de todos los radicales y para que sus hechos sean noblemente imitados.

En nombre del comité Radical de la capital habló luego el doctor Carlos A. Becú, expresándose en los términos siguientes:

Discurso del doctor Carlos A. Becú

Me atrevo a interrumpir el silencio de esta ceremonia, aun sabiendo que ante la majestad de la muerte toda palabra es vana y transitoria. Una poderosa colectividad política tiene el orgullo de haber contado entre sus miembros dirigentes a don Manuel A. Ocampo, y así como buscó en su vida consejos y ejemplos, quiere ahora darle testimonio público de respeto y de agradecimiento.

Las autoridades del radicalismo de la capital me han confiado con ese objeto su representación, y la exacta coincidencia de mis sentimientos personales me permite rendir este homenaje con absoluta sinceridad.

Este varón probo, espejo de caballeros, como decían de sus iguales en otros tiempos, rico en decoro y virtudes, obtuvo en nuestro escenario político una consagración mayor que el adorno a veces feliz de los cargos públicos. La suma de respeto unánime, la inalterable consideración de varias generaciones habían otorgado a su personalidad una investidura superior a todo rango o título. Era don Manuel A. Ocampo, durante épocas inciertas y tormentosas en nuestra política, prenda de moderación y garantía de prudencia. Afrontó las luchas democráticas con entereza y fidelidad, dando con ello ejemplo de esa honorable servidumbre que el país exige a los hombres de espíritu sano y voluntad recta. Tuvo en todo momento las cualidades morales diversas y complementarias que definen al ciudadano apto para la política superior o para el gobierno; fué enérgico en la acción, ecuánime en sus procederes, y capaz de discernir el límite entre la justicia necesaria y la inútil y estéril tolerancia. Tal ha sido este muerto ilustre, que nos ha dado a todos una lección de vida, aun a los jóvenes que sólo han llegado a tiempo para verlo desaparecer arrastrado por la invariable corriente de los años.

Ahora, más que en otro momento, podemos decir que la muerte de don Manuel A. Ocampo arranca a la patria un consejero y un servidor. Dió a su partido, y por consiguiente, según su entender, al país, una colaboración que las circunstancias hicieron momentáneamente estéril. Recogemos hoy el fruto de viejas labores; nuevas y numerosas muchedumbres aprovechan la transformación institucional derivada de aquellos penosos esfuerzos. Este hombre, que hoy conducimos al sepulcro, no ha podido contemplar la madurez de la obra a la cual dió sus mejores años y energías. Mentor y patriarca venerable, la excelencia de su vida privada fué tal, que hace olvidar a veces sus merecimientos en la acción pública. Es menester, pues, que sepamos hacer justicia a su recuerdo.

Duerma en paz este hombre bueno y limpio, que amó al país, labró su suelo, compartió generosamente sus cruentas y difíciles vicisitudes políticas, y sirvió con firmeza un ideal honrado y sincero. Guardemos el ejemplo de su vida, y hagamos votos para que nuestra estirpe siga dándonos ahora y siempre varones de su calidad, para bien de la patria.

Por último, en nombre del comité radical de la provincia de Buenos Aires, el diputado del Valle imporvisando, dijo más o menos estas palabras:

"Porque el comité de la Unión Cívica Radical de la Provincia, me ha honrado designándome para que rinda homenaje a los despojos mortales de este eminente ciudadano, porque él recogió el último suspiro de su gran amigo Aristóbulo del Valle, cuyo nombre y cuya sangre llevo; porque me honró con la amistad y compartí con él los esfuerzos y sacrificios de una cruenta y larga lucha por los ideales que encarnaran nuestra causa, por todo esto, me atrevo a verter algunas palabras, que otros más autorizados pudieran expresar, ante este féretro.

Fué D. Manuel Anselmo Ocampo, espejo de virtudes públicas y privadas. Cuando por su esfuerzo e inteligencia, había conquistado una posición, que pudiese haberle llevado como a otros a encerrarse en su egoismo, lanzóse a la acción en las horas inciertas de la vida nacional, obedeciendo a las inspiraciones del patriotismo, y preparó con otros abnegados ciudadanos, el movimiento revolucionario del 90, aceptando sin vacilaciones todas las consecuencias de su actuación.

Más tarde el 93, compartiendo las responsabilidades que imponía a sus hijos, la provincia de Buenos Aires, acompañó con Ayerza, con Leonardo Pereyra, Verdier, José L. Ocampo y otros correligionarios desaparecidos, al ciudadano que hoy rige los destinos de la nación, en el empeño patriótico de reintegrarla a la plenitud de su vida institucional y política.

Después, su salud quebrantada y sus años le impidieron dar, como otras veces, al ideal que sirviera con tanto amor, todas sus energías: pero desde el grande y noble hogar que formara, su pensamiento y su corazón estuvieron, siempre, al lado de los que luchaban por realizar la obra magna de la reparación nacional.

Más feliz que otros, ha muerto llevando en su espíritu la impresión del triunfo alcanzado por el pueblo y de la consagración de los esfuerzos realizados.

Su misión la ha cumplido dignamente; como ciudadano y como hombre ha dejado un hogar donde su memoria, como en un santuario, será venerada. Sus hijos, sabrán con sus virtudes caballerezcas, prolongar la tradición honrosa de su esclarecido padre.

No es el momento de hacer su biografía, ni yo el llamado a hacerla. Su obra como su memoria perdurarán eternamente como ejemplo y estímulo—para los que sigamos en la brecha—y su personalidad queda desde hoy incorporada a las grandes figuras de la historia de nuestro partido y de nuestra democracia."

Cuando terminó de hablar el señor Del Valle, el cuerpo 2 de infantería hizo las descargas reglamentarias, entretanto que el ataúd seguido de la numerosa concurrencia allí presente, era conducido a su último lugar de reposo.

Así terminó la ceremonia fúnebre a que dió lugar el sepelio del señor Ocampo, ceremonia que por su imponencia desusada representó bien el acto de justicia póstuma que unida a la expresión de sincero dolor, tributa la sociedad a sus mejores ciudadanos cuando de éstos no debe quedar ya otra cosa que el recuerdo perdurable.

La intervención nacional en Buenos Aires dió hoy un decreto que dice así:

Habiendo fallecido el señor Manuel A. Ocampo, y en atención a los importantes servicios prestados al país, el interventor nacional, en acuerdo general de ministros, decreta:

Artículo 1o. — Manténgase en el día de la fecha la bandera a media asta en todos los edificios públicos.

Art. 2o. — Diríjase una nota de pésame a la familia del extinto, con transcripción del presente decreto.

BELLAS ARTES

EXPOSICION DE CARIDAD

Se ha inaugurado en Florida 5 la exposición artística de retratos que organizan las conferencias de San Vicente de Paúl de las parroquias del Pilar y de Santa Felicitas.

Es una loable iniciativa, digna del mejor éxito, la de estas instituciones, que permite al mismo tiempo, cumplir una piadosa empresa y propender a la mayor difusión del arte entre nosotros. Es bueno que las ricas colecciones privadas de los que tienen el privilegio de poseerlas, salgan de tiempo en tiempo a la calle, como incentivo y experiencia de la juventud.

La exposición consta de unos 84 retratos, entre ellos muchos de renombrados maestros europeos. Hay obras de: Aubin, Bonnat, Blanche, Boldini, Bereng, Boni, Chabas, Chartin, de la Cárcova, Dagnan, Bouveret, Carolus Durán, A. Dick, Dumas, Domingo, Dauvant, Ferrier, Flameng, Ferrari, Fornerod, de la Gándara, Scevola, Gramm, Gilbert, Girardet, Gordigiani, Humbert, Hughes, Richard Hall, Hellen, Hellhof, Herrera, Jardón, Lembach, López Naguil, Madrazo, Monvoisin, Rondenay, Sargent, Sorolla y Zuloaga.

No está, sin embargo, entre ellas, la obra, aquella que justifica las grandes nombradías. Algunos de los retratos han sido tomados sobre obras anteriores, de fotografías o de medallones miniaturescos, por ejemplo, las de Bonnat y Domingo, con la absoluta preocupación del parecido, que menoscaba tan a menudo la originalidad. Las dos más vigorosas y sinceras son, sin duda, las que hizo don Ignacio Zuloaga, de los señores Carlos Reyles y E. Rodríguez Larreta; principalmente el primero, que muestra bien la garra del potente vasco, "veritable tiller en pierre". De J. Blanche, un retrato de niño (número 5), de gracia perfecta y cariñosa, llena de amables blancos azulados, verdadera gama de sentimiento infantil. De Antonio de la Fándara, hay tres grandes retratos de familia, ejecutados con la fácil y suntuosa elegancia que caracterizaba a este refinado pintor de salones. De corrección impecable, estos retratos de familia, carecen sim embargo de la intimidad y el abandono afectuoso que debía caracterizarlos. La especialización en el arte, cuando va acompañada del afortunado éxito inmediato, trae como de la mano, hasta en los grandes pintores, el amaneramiento que enchaleca el genio. Otro tanto podía decirse, en esta exposición está sobreentendido, de Ferrier, de Sergent, de Boldini, etc. Un joven pintor nuestro, Gregorio López Naguil, expone dos hermosos retratos, que llevan en sí todo el brío valiente y cálido de la juventud, lo que les presta singular relieve en el ambiente que les rodea.

EXPOSICION RAMON SILVA

Acaba de inaugurarse en el salón Witcomb, la exposición de paisajes de este joven pintor argentino. Preparada sin apresuramientos y seleccionada con severa conciencia, esta exposición tiene la singular virtud, en nuestra época exhibicionista, de mostrarnos perfectamente armónico y afirmativo, un temperamento artístico de cuerpo entero, que se ha encontrado ya definitivamente.

Ramón Silva, nos trae a la memoria, el impresionismo, tan nuevo entre nosotros, pero no en el sentido estéril de escuela y de librea, sino en su más alto significado de juventud, libertad e individualismo. Tal es la verdadera acepción de esta palabra: impresionismo, que debe traducirse, por la impresión personal que recibimos de las formas simpáticas, bajo el milagro de la luz.

Dice Silva, en el pequeño manifiesto individualista, que abre su catálogo: "He tenido este precepto fundamental: exaltar una emoción, un sentimiento, o simplemente un conjunto armónico de color, con la realidad como punto de partida y en los medios plásticos de expresión una entera independencia".

No es otra la palabra del impresionismo, desde Türnes a Sisley, que es tal vez el pariente más cercano del artista que nos ocupa. Exaltación, ¡Sésamo, ábrete!, de la Belleza, faltando la cual, como a través de ahumada lente, descolórase el mundo para el artista y el incesante prodigio desaparece.

Ramón Silva ha realizado con sinceridad su expontáneo precepto. De aquí la armonía que hay en sus obras ejecutadas, sin embargo, en varios años de labor y en diversidad de climas. Es que siempre el pintor llevaba consigo la exaltación como el termómetro de su alma, y en la conveniente temperatura espiritual, florecía expontánea y sencillamente, sin esfuerzo alguno: la obra.

En la riqueza y frescura de colorido propias de nuestro artista, hay dos notas fundamentales, sobre las que parece descansar su concepción no sólo visual, sino humana de la naturaleza: el oro y el violeta, oro de otoño, violeta de recuerdo.

La grave serenidad de la vida consciente, suavizada, espiritualizada en romanticismo lejano. Así en sus impresiones otoñales de Francia, que llevan todo el encanto doloroso "des jours fanés" en la espera y el sueño. El número 27, por ejemplo, explica con dulzura este concepto: estamos en el jardín del Luxemburgo, el de las reinas de Francia, que tiene además la estatua de Verlaine, y la impresión se llama "Oro de otoño". El número 40 sigue en la misma nota, es la "Mañana de otoño", una de las más felices telas de Silva, transparente y suave hasta el silencio. Recuarda favorablemente a Sisley.

En el sentido de "souvenir" o más bien de "souvenance", por el romanticismo que encierra, el número 50, "Boulevard Raspail", es de una gracia perfecta; una ventanita de París en la tarde, cuando todavía se podía soñar bajo los castaños en la armonía inquebrantable del mundo.

Aunque su espíritu sensitivo, parece delectarse con preferencia en paisajes y cosas de la dulce Francia, no sólo aquéllos y éstas ha pintado Silva. En nuestra tierra más vibrante y cruda de luz, ha encontrado, sin embargo, esa hora [illegible] como la de Claudel, entre el verano y el otoño. Concebidos en ella, ha visto hermosos paisajes en las sierras de Córdoba, en las llanuras pusculares, en los suburbios de Buenos Aires, que amaba Malharro, padre del impresionismo argentino.

En resumen, Ramón Silva primera exposición personal que comentamos, se ha hecho discutible juventud, uno de los números puestos en el arte a

F. F. C.

CONCURSO DE "AFFICHES"

He aquí las bases que ha instituído el Club de Madres, para el "affiche" anunciador de la "Semana del nene", que acaba de fundarse.

Las obras deberán ser remitidas a la comisión directiva del Club de las Madres, Alsina 1318, cualquier día hábil, de 2 a 5 p. m., hasta el 10 de octubre de 1917, siendo este plazo impostergable.

El "affiche" deberá ser ejecutado en color, con tres tintas como máximo, de preferencia planas, a fin de facilitar la impresión. Las dimensiones del afiche serán de 1 metro y 10 centímetros de alto por 74 centímetros de ancho, debiéndose llevar armado sobre bastidores y llevar la siguiente inscripción: "¿Quiere usted contribuir a disminuir la mortalidad infantil? Asóciese a la Semana del Nene, 19-25 de Noviembre". Premio único 250 $. La obra premiada quedará propiedad del Club de las Madres.

Esta ha nombrado jurados a los señores Cupertino del Campo, Pío Collivadino y Héctor Nava.

Unión Cívica Radical

LORENZO S. SOLARI

Homenaje a su memoria

Se llevó a efecto ayer en el cementerio del Oeste el homenaje organizado por el comité radical de la sección 3a. al correligionario Lorenzo S. Solari, con motivo del tercer aniversario de su fallecimiento.

El acto consistió en la colocación de una placa rememorativa en la tumba que guarda los restos del extinto, ceremonia que fué presenciada por una gran cantidad de público.

Hicieron acto de presencia varias delegaciones de los comités seccionales.

A nombre del comité de la sección 3a., organizador del homenaje, pronunció el señor Miguel Ibáñez un discurso ensalzando las virtudes y merecimientos del extinto, siguiéndole el doctor Luis Castiarena por comisión constituída al fin expresada.

SUBCOMITE FELIX MIELI

Circunscripción 16

Los miembros de la comisión directiva de este subcomité quedan citados para la reunión que se llevará a cabo el próximo miércoles, a las 9 p. m., en el local Colodrero [illegible]

Habiendo importantes asuntos a tratar, se pide puntual asistencia.

GUERRA Y M[illegible]

SOBRESEIMIENTO PRO[illegible]

Por decreto aparecido [illegible] bresco en el sumario ins[illegible] motivo del hurto de que fué [illegible] el soldado Emilio Zamorra, [illegible] artillería.

ELEVACION DE CAUSA A PL[illegible]

Según disposición de la [illegible] eleva de causa a plenario a los [illegible] gentos Atanasio López y Nicasio [illegible] sa y al soldado Lorenzo Bera[illegible]

LA GUERRA MUNDIAL

SITUACION POLITICA

ALCANCES DE LA CONJURACION REACCIONARIA DE PETROGRADO — LAS MIRAS DINASTICAS DE LOS HOHENZOLLERN EN RUSIA — APROBACION DE LOS ACUERDOS DE MOSCU POR EL GOBIERNO PROVISIONAL — TERMINO DEL INCIDENTE DE LA PAZ PONTIFICIA — POSTERGACION INDEFINIDA DE LA CONFERENCIA DE ESTOCOLMO — EL SOCIALISMO CORIANO — CONCLUSIONES DE LA CONFERENCIA SOCIALISTA DE LONDRES — LA PROXIMA CONFERENCIA MILITAR EN PARIS.

El hecho de que se haya descubierto una conjura revolucionaria en Petrogrado, durante las sesiones de la asamblea de todos los rusos en Moscú, demuestra que precisamente el hecho no ha correspondido a la denominación en el caso de la aludida conferencia.

En la enorme complejidad de ese pueblo, nunca más resaltante que en estas horas de multiplicación de aspiraciones a medida de la disparidad de los grupos étnicos y sociales: nunca podrá llegarse a la conjunción de todas las unidades, lo mismo que parece improbable alcanzar a la uniformidad de criterio en los elementos que acceden a juntarse. Los reaccionarios, por ejemplo, habían quedado deliberadamente fuera de la asamblea moscovita. Pretendieron aprovechar la ausencia de Petrogrado del hombre que ha llegado a constituirse en eje de la existencia nacional rusa; y tramaron una conspiración cuyo primer efecto iba a ser el derrocamiento del gobierno provisional.

Ya se pueden calcular las consecuencias de un acontecimiento de tal naturaleza sobre el espíritu movedizo de las masas rusas. Tras la restauración del zarismo, habríamos contemplado el cisma en el seno de la entente. Rusia habría hecho la paz por separado. Y el final hubiera correspondido a las pertinaces aspiraciones de la camarilla de Berlín.

Es inútil discurrir sobre la probabilidad de la vuelta de los Romanoff al trono. Si la paz se hiciese por defección de Rusia, lo más posible es que los Hohenzollern trataran de colocar en el trono eslavo a un miembro de su propia familia. De esta manera, la esfera de influencia prusiana se dilataría enormemente hacia Levante, alcanzando hasta las orillas del Pacífico, donde se enfrentaría con su rival en el Mar Amarillo: el Japón.

No merecería este conato fracasado mayor atención, a no ser por la doble circunstancia de producirse simultáneamente con la tentativa de paz pontificia; y, también, por la evidente conexión que fuera de duda, ha tenido la conjura con los preparativos de la ofensiva de von Galwicz en el sector de Riga, apuntando hacia Petrogrado. El triunfo de la reacción zarista en la capital eslava hubiese abierto a las águilas germanas el camino del Neva. Gracias a la supervigilancia de Kerensky, la faz política de la combinación se ha echado a perder para los alemanes. Evidentemente, los decretos del Destino están contra la fortuna de Prusia.

Estos sucesos demuestran la vitalidad [illegible] revolucionario en Rusia, [illegible] éxito del empréstito [illegible] país con la denominación de "la libertad" — y que llega a cuatro mil millones de rublos en la fecha — prueba que existe despierto patriotismo en la gran mayoría de las masas del país.

Concurre a esta convicción el éxito que parecen haber logrado las resoluciones disciplinarias votadas por la asamblea de Moscú. El gobierno provisional está unánimemente de acuerdo en la conveniencia de aprobarlas y ejecutarlas, desestimando protestas sectarias contra el restablecimiento de la pena de muerte en el ejército. Además, se desmiente el rumor difundido respecto de la presunta destitución del generalísimo Korniloff, cuya presencia en el alto comando ruso es, no sólo una medida militar, sino también una garantía para ambas faces, la interna y la externa, de la política rusa.

El fracaso de la combinación alemana a que antes nos referíamos, coincide con otros dos sucesos que significan otras tantas derrotas políticas para Alemania. Desde luego, la de más bulto, es la determinación a que parecen haber llegado los gobiernos europeos de la entente, de no contestar la propuesta pontificia de paz, limitándose a acusar recibo de la nota enviada por el Vaticano, según ya lo hizo el gobierno británico. En Rusia, sin llegar a tomarse en cuenta el carácter exclusivo de la contestación del presidente Wilson, se la aprueba como expresión del criterio de la entente en la materia; con lo cual se da por terminado el episodio promovido por Benedicto XV.

Como Alemania alentaba esta iniciativa pontificia a causa del ya reconocido fracaso de la conferencia de Estocolmo, a nadie puede extrañar la noticia de que la conferencia aludida queda aplazada "sine die". Ello no es sino la confirmación del concepto de inanidad que aquel infeliz recurso alemán se ganara desde los relativamente lejanos días en que el ex canciller Bethmann y el cabecilla socialista austriaco Adler no pudieron ponerse de acuerdo en cuanto a los objetivos de esa suspirada reunión.

Llega tarde, por consiguiente, el petitorio dirigido a la comisión directiva escandinavo-neerlandesa, por la asociación socialista internacional de Corea en Sanghai, adhiriéndose a las miras pacifistas de la postergada conferencia, y tomando pie en ellas para suplicar la consideración de las siguientes postulaciones: "igualdad política de todos los pueblos; la formación de jurados internacionales de todos los países; el establecimiento de la paz en el presente año y la independencia de Corea."

El contenido de tal petitorio tiene todas las trazas de un desahogo lírico por el estilo de los demás con que han regalado la sensibilidad de las personas buenas los repetidos coros generales y parciales del seudotitulado socialismo internacional.

Menos divagante, menos socialista y más ajustado al tema netamente político de la situación, es el manifiesto de la conferencia socialista reunida últimamente en Londres, con la concurrencia de delegados ingleses, franceses, italianos, belgas y helenos. Dicha conferencia declara concretamente:

a) Que el triunfo del imperialismo alemán sería el fracaso de la democracia mundial;

b) Que norte América entró en guerra para salvar a la democracia de la imposición de la fuerza bruta;

c) Que la revolución rusa demuestra la posibilidad de derrocar el imperialismo;

d) Que los principios proclamados por dicha revolución son un principio de garantía para la paz futura;

e) Que la fórmula rusa debe ampliarse tomando en cuenta las indemnizaciones y desanexiones precisas;

f) Bélgica, Serbia, Rumania y Polonia deben alcanzar los fines que les incumben;

g) Alsacia y Lorena y todos los irredentismos han de volver al seno de las nacionalidades que les respecten;

h) La paz no podrá ser duradera sino a condición mientras los pueblos de los imperios centrales no democraticen sus gobiernos respectivos;

j) Es indispensable la derrota del militarismo, y la exclusión definitiva de su régimen.

Puede considerarse que, fijado de esta suerte el concepto del socialismo aliado, en cuanto a los objetivos políticos de la guerra y las garantías de paz, la diferida conferencia de Estocolmo ya no tiene razón de ser.

Tampoco será necesaria una nueva conferencia de tal índole, mientras continúe el rumbo actual de los acontecimientos. Pues, aun cuando se anuncia una nueva conferencia que se realizará en París, ella ha de tener un carácter circunscritamente militar.

Frente occidental

Ataques alemanes quebrantados en el Aisne — Rechazo de un contraataque alemán en Heurtebise — Combates en Dixmude — Asaltos alemanes rechazados en Havricourt — Raid aéreo sobre Inglaterra — Fracaso de incursiones alemanas en Lens y otros puntos — Cañoneo en torno de Verdún.

PARIS, septiembre 3. — El gobierno dió a la publicidad el siguiente comunicado del estado mayor republicano:

En el frente del Aisne, la actividad de ambas artillerías fué viva durante la noche.

Fracasó un golpe de sorpresa intentado por el enemigo contra nuestros puestos de la región de Cerny.

Al noroeste de Heurtebise, los alemanes dieron un contraataque a las posiciones que conquistamos el 31 de agosto. Nuestros fuegos lo quebrantaron por completo.

La actividad de la artillería fué intermitente en la orilla izquierda del Mosa, al norte del cerro 304.

En los Hauts de Meuse, contuvimos en dos ocasiones unos golpes de sorpresa de los alemanes.

Dos aparatos enemigos fueron derribados el 19 y el 22 de agosto en condiciones especialmente difíciles. El primero, alcanzado a dos mil metros de altura por un cañón contra la aviación, cayó entre Boucouville y las primeras líneas, y el segundo, al que alcanzó una bomba explosiva, a más de cinco mil metros de altura, se estrelló contra el suelo a algunos kilómetros de Souilly.

En la región de Heurtebise, en dirección a Maison de Champagne, y en el frente de Verdún, en las regiones del cerro 304, Samogneux y Beaumont, ha sido considerable el fuego de la artillería.

EL HAVRE, septiembre 3. — El gobierno belga publica el siguiente comunicado sobre la campaña de su ejército:

El enemigo bombardeó nuestro frente con la intensidad acostumbrada, atacando principalmente las vías de comunicación.

En Dixmude se luchó con bombas.

Nuestra artillería hizo numerosos disparos en represalia contra una importante columna enemiga.

Nuestras patrullas efectuaron varios raids, dos de los cuales tuvieron éxito, dando, por resultado hacer un número de prisioneros.

Derribamos dos máquinas alemanas y obligamos a descender con averías a varias otras.

Nuestros aviadores atacaron repetidas veces las trincheras enemigas, volando a poca altura.

LONDRES, septiembre 3. — El estado mayor británico trasmitió el siguiente comunicado, que publica el ministerio de la guerra:

En las primeras horas de la noche, el enemigo bombardeó fuertemente nuestras posiciones y atacó luego nuestros puestos avanzados, al sudoeste de Havrincourt, adonde no había podido llegar la noche anterior. Después de un vivo combate, nuestras tropas se vieron forzadas a retirarse. Más tarde, sin embargo, reconquistamos los puestos, sin sufrir mayores pérdidas.

La artillería enemiga estuvo más activa durante el día, al este de Ipres.

Al noroeste de Lens y al sudoeste de La Bassée, el enemigo intentó anoche efectuar tres raids y fué rechazado con pérdidas.

Al este de Ipres hubo actividad de ambas artillerías.

La lluvia y el fuerte viento impidieron el sábado que se multiplicasen los vuelos de nuestros aviadores.

El viernes, en las últimas horas de la tarde, nuestros aeroplanos arrojaron bombas en los aeródromos y las estaciones de ferrocarril de los alemanes.

Un aeroplano alemán fué derribado. Han desaparecido dos máquinas nuestras.

NUEVA YORK, septiembre 3. — De Berlín transmiten el siguiente comunicado, que publicó el estado mayor alemán:

Continúa manteniéndose un fuego incesante de artillería en el centro del frente de Flandes.

Se trabaron combates de avanzadas con resultados favorables para nosotros.

En las inmediaciones de Saint-Quentin aumentó la actividad el fuego a la media noche.

Una fuerza de exploración alemana tomó prisioneros al oeste de La Fére.

Cerca de Allamant, el enemigo sufrió sangrientas pérdidas y dejó prisioneros en nuestro poder, durante una vigorosa operación de reconocimiento.

Al final de la lucha en la cresta de Heurtebise, una parte de la línea avanzada quedó en poder de los franceses.

Frente a Verdún, el fuego aumentó en las últimas horas de la tarde y disminuyó por la noche.

Nuestro aviador Richthofen obtuvo su 60a. victoria aérea.

LONDRES, septiembre 3. — El mariscal lord French, jefe de la defensa del reino, publica un comunicado informando que en las primeras horas de la noche pasada una escuadrilla de aeroplanos enemigos, en número de once a quince, ha cruzado sobre la costa oriental de Kent, volando hacia el mar.

Algunos minutos después de aparecer fueron arrojadas algunas bombas. No hay más detalles.

Respecto a las víctimas producidas por el raid, las noticias recibidas hasta este momento hacen creer que son pocas.

Frente austro-italiano

Sigue la batalla en el San Gabriele — Raid aéreo italiano sobre la retaguardia austriaca. — Hospital bombardeado por los austriacos — Rechazo de contraataques austriacos en Bainsizza — Juramento de ministros en Austria — La misión militar japonesa en Italia.

ROMA, septiembre 3 — El alto comando transmite el siguiente parte que publica el ministerio de la guerra:

En el frente de los Alpes Julianos, la lucha durante el día de ayer fué de poca intensidad.

Rechazamos un contraataque del enemigo, causándole pérdidas, en el borde meridional de la meseta de Bainsizza, en las pendientes norte del monte San Gabriele y al noroeste de Tivoli (este de Gorizia).

Nuestros aparatos aéreos arrojaron bombas en la retaguardia de las posiciones enemigas del monte San Gabriele.

En Gabrije, al este del monte San Michele, los cañones de pequeño calibre enemigos bombardearon repetidas veces a una sección de sanidad, causando algunas víctimas.

Ferrocariles del Estado

RED DE TROCHA ANGOSTA

Servicio de pasajeros, encomiendas y cargas, combinados con los ferrocarriles Central Córdoba y Central Argentino para las Sierras de Córdoba, provincia de Santa Fé, Córdoba, San Juan, La Rioja, Catamarca, Santiago del Estero, Tucumán, Salta, Jujuy y La Quica (frontera boliviana.

La estación Embarcación del Central Norte (sobre el río Bermejo) terminal de la línea Oriente a Bolivia, es la más a propósito de la Sierra (Bolivia).

Véase los horarios de trenes en las estaciones; por más datos a los jefes de estación, al gerente en Cruz del Eje para el Argentino del Norte, al gerente en Tucumán para el eCntral Norte o a la administración general (oficina de informes), Perú 672, Buenos Aires,

Carlos M. Ramallo

Adm. Gral. Interino.

En el vallé de Brestovizza (Carso) extendimos las ocupaciones hechas los días 30 y 31 de agosto, haciendo prisioneros y apoderándonos de un enorme botín de guerra. Hasta ahora contamos 1400 fusiles, 9 ametralladoras, 5 lanzabombas y grandes cantidades de municiones y materiales diversos.

En Belluné, en un combate aéreo, derribamos un aeroplano austriaco.

En la parte superior del valle de Zobru (región de Stelvio), nuestros valientes destacamentos alpinos, en una brillante acción que se desarrolló a más de 3500 metros, volvieron a ocupar la posición avanzada que tuvimos que evacuar al amanecer del 27 de agosto, haciendo prisioneros a todo el destacamento adversario que la guarnecía.

NUEVA YORK, septiembre 3 — El estado mayor austro-húngaro publica el comunicado siguiente que trasmiten de Viena:

Los aviadores italianos arrojaron ayer 70 bombas sobre la ciudad indefensa de Trieste.

En el monte San Gabriele, el fuego de nuestra artillería contuvo a las fuerzas italianas ayer en las últimas horas de la tarde.

Hicimos prisioneros a 10 oficiales y 315 soldados de seis diferentes regimientos.

AMSTERDAM, septiembre 3 — Telegrafían de Viena que los nuevos ministros prestaron juramento.

ROMA, septiembre 3 — Ha llegado una misión militar del Japón, que se dirige al frente, con objeto de saludar al monarca y observar la marcha de las operaciones.

Frente oriental

Paso del Dwina por los alemanes — Batalla de Mitau — Ofensiva alemana en Kovel y Vladimir — Rechazo de ataques alemanes en Iresti y Braila — Exitos británicos en Macedonia — Ataque francés en Monastir — El complot de Petrogrado — Von Kuelmann en Viena.

PETROGRADO, septiembre 3 — El gobierno publicó el siguiente parte del estado mayor ruso:

Los alemanes cruzaron el Dwina, en la región de Iaskul, al sudeste de Riga, ocupando a Kupfermammer y desarrollando su éxito hacia el norte. Los contraataques emprendidos no tuvieron resultado.

Ayer el enemigo asumió la ofensiva en la zona del camino de Mitau. La batalla continúa.

Antenoche en dirección a Kovel, el adversario lanzó nubes de gases y después avanzó, pero fué rechazado por nuestras fuerzas de reserva que llegaron.

En dirección a Vladimir, Volyski, después de un bombardeo con bombas de gas, el enemigo emprendió la ofensiva en la región de Zubino y Kreshem, consiguiendo una de sus compañías penetrar en una trinchera al sur de este último pueblo. La expulsamos de allí con un contraataque.

En el frente de Rumania, hacia Focsani, las tropas enemigas atacaron anoche en los sectores de los rumanos al norte y al nordeste de Iresti y fueron rechazados, habiendo dejado en nuestros poder prisioneros.

Ayer por la mañana, en dirección a Braila, las fuerzas enemigas dieron un asalto a las posiciones situadas al noroeste del río Buzeu, siendo repelidas.

Nuestro oficial aviador Effirnoff derribó un aeroplano alemán, cuyos aviadores fueron hechos prisioneros, en la región de Dvinks.

En la zona de Brody y Ludnovski, un aeroplano de combate enemigo cayó en sus líneas.

NUEVA YORK, septiembre 3 — El gobierno otomano dió a la publicidad el comunicado siguiente que trasmiten de Berlín:

En Persia expulsamos al enemigo de Meriyan.

Hubo actividad aérea del enemigo en el frente del Cáucaso.

NUEVA YORK, septiembre 3 — El estado mayor búlgaro dió el viernes a la publicidad el siguiente comunicado:

En la noche del jueves, después de seis días de actividad de artillería, los británicos nos atacaron entre Doidzell y el lago Doirán, siendo rechazados y huyendo en desorden hasta sus trincheras.

Después nuestros atacantes avanzaron y despejaron de enemigos el campo frente a nuestras posiciones.

NUEVA YORK, septiembre 3—De Berlín transmiten el siguiente parte que publicó el estado mayor alemán:

A lo largo del Dwina y en las cercanías de Smorgon y Baranovitch creció la actividad del combate.

Al sudeste de Riga, cerca de Friedrichstadt, e Illuxt, realizamos operaciones con éxito.

Cerca de Luck nuestras tropas de asalto tomaron prisioneros y botín.

Entre el Huth y el Sucsava hubo escaramuzas de avanzadas.

Al noroeste de Focsani las tropas rumanas y las rusas intentaron disputarnos la posesión del terreno que conquistamos, resultando inútiles sus furiosos contraataques.

Nuestras tropas cruzaron el Dvina al sudeste de Riga.

Bajo nuestra presión, los rusos han comenzado a evacuar apresuradamente la cabeza de puente de la orilla occidental del río.

Al noroeste de Focsani, el enemigo contraatacó con violencia tratando de disputar la posesión del terreno que conquistamos.

PARIS, septiembre 3.—El estado mayor del ejército del Oriente trasmite este comunicado:

Entre el Vardar y el lago Doiran, los británicos dieron numerosos golpes de sorpresa, tomando muchos prisioneros.

Al este de Dobropolje, entre las posiciones que los serbios capturaron el viernes, el duelo de la artillería continúa con éxito variable.

Al norte de Monastir y en dirección al Cerna, se mantiene un cañoneo violento.

ROMA, septiembre 3.—El ministerio de guerra publica este comunicado del alto comando:

En Macedonia el 31 de agosto durante una acción combinada con otros contingentes del ejército aliado, nuestras tropas, después de una breve preparación de rtillería, hicieron irrupción en la colina 1050, en la desembocadura del Cerna, trayendo varias decenas de soldados alemanes prisioneros.

NUEVA YORK, septiembre 3.—El estado mayor alemán publica el comunicado siguiente que trasmiten de Berlín:

Cerca de Monastir, las tropas francesas atacaron vigorosamente a lo largo del camino de Prilep.

Las fuerzas enemigas que consiguieron penetrar en nuestras líneas, o fueron expulsadas o quedaron prisioneras.

Los búlgaros rechazaron unos asaltos dados por el enemigo, a un lado del camino de Prilep.

Fracasó un ataque de las tropas serbias en Dobropolje.

PETROGRADO, septiembre 3.—Según un informe sometido al gabinete, el complot descubierto se proponía dar un golpe de estado, arrestando al gobierno provisional.

El señor Kerenski efectuó personalmente la investigación preliminar.

AMSTERDAM, septiembre 3.—Una declaración semioficial recibida aquí de Berlín contradice la aserción que figura en los comunicados rusos de que una división rusa se amotinó cerca de Focsani y huyó el 28 de agosto.

Por el contrario, se declara que la 14a. división rusa hizo una violenta resistencia ante el ataque alemán y que fué derrotada sólo después de haber combatido desesperadamente.

Se hace la insinuación de que el gobierno ruso esparce estas informaciones con objeto de apoyarse en ellas para asumir la dictadura.

AMSTERDAM, septiembre 3.—Un despacho de Viena dice que el emperador Carlos recibió en audiencia al nuevo ministro de relaciones exteriores alemán, barón von Kuehlmann.

AMSTERDAM, septiembre 3.—Un despacho recibido de Berlín da cuenta de que el gran visir turco Djavid bajá, enviado a Alemania, se vió obligado apresuradamente a abandonar su visita a Heligoland y a volver al puerto a causa de una tempestad que se desencadenó en Hamburgo.

Se cree que Djavid bajá dará importantes órdenes para la construcción de buques de combate, submarinos y torpederos.

SITUACION MILITAR

LAS FASES ACTUALES DE LA RESISTENCIA GERMANA EN OCCIDENTE — HURTEBISE Y HAVRINCOURT — LA TERRIBLE BATALLA DE FOCSANI — RESULTADOS NEGATIVOS DE LA CAMPAÑA DE MACKENSEN — EL ATAQUE ALEMAN A RIGA — EL PASO DEL DWINA — CONDICIONES DEFENSIVAS RUSAS EN ESA REGION — LOS BAVAROS EN EL ISONZO.

Los alemanes reconocen la pérdida de sus posiciones en Hurtebise, y esta circunstancia, unida al tono concreto que ha sido dada la noticia, demuestran que la aludida pérdida ha sido de la clase de aquellas que no tienen recurso de disculpa ni de mengua de importancia. Quedan así más alejados los alemanes de la codiciada meseta de California; y por consiguiente pierden el dominio de las valladas que se dilatan al pie. El valor de la posición está, además, demostrado por el empeño con que se ha tratado de recuparla, realizándose un esfuerzo a todo costo de vidas, que, sin embargo, resultó infructuoso.

Otra posición de notable interés ha sido teatro, durante la última jornada, de un encarnizado combate, en que se demostró una vez más la incapacidad, ya en otras ocasiones señalada por nosotros, en que se hallan las fuerzas alemanas para mantener el vigor de sus reacciones. Realizados los ataques con tropas de selección especial, suelen tener un éxito favorable momentáneo; pero cuando entran en juego los destacamentos que se podría llamar de resistencia, las cosas cambian por entero. No pueden conservar el dominio de los elementos adquiridos, y ceden ante el choque de los contraataques franceses o británicos.

Es lo que acaba de ocurrir en las posiciones de Havrincourt, dentro de la zona británica del frente francés. Esas trincheras, ubicadas al oriente del Canal del Norte, sobre el último tercio de la vía férrea entre Bapaume y Marcoing, marcan el límite del extremo del avance inglés en aquella zona. Havrincourt puede considerarse como el pórtico de Marcoing; plaza que, a su vez, es la llave de Cambrai. En los primeros tiempos del avance británico se peleó mucho en el mencionado sector, pues los alemanes detuvieron su retroceso en el bosque del mismo nombre, del cual no han sido aún desalojados por entero. Esto se explica a causa del mayor interés que ha ido tomando la zona del Artois y Bélgica.

Otro hecho reconocido por los alemanes es el de la energía de la resistencia rumana en Moldavia. Tiene ahí Mackensen una ardua labor para ganar terreno. Parece que la extensa batalla desde el norte al este de Focsani, ha tenido un encarnizamiento que la destaca entre las más cruentas y reñidas de la guerra en curso, al menos en los frentes de Levante. El éxito de esa operación, logrado en sus menores términos, a costa de pérdidas enormes, ha quedado de esta suerte esterilizado para el comando alemán, cuyo objeto no pudo ser otro que realizar una maniobra rápida a través del Sereth. Esta maniobra no sólo ha sido impedida por los rumanos, sino que la suerte de las armas ha hecho cada vez menos halagueña para Mackensen, pues hay indicios de que la batalla de Focsani tiene por remate un revés considerable en el sector de Iresti.

Tan convencidos se hallan los alemanes de la imposibilidad de obtener un triunfo consistente y rápido por la parte de Rumania, que, según los indicios, persisten en la idea de tentar suerte por el otro extremo de la línea; es decir, por la parte del golfo de Riga.

Este ataque ha venido anunciándose desde que pudo definirse como un fracaso el intento de penetración germánica en Podolia y Besarabia. Se tuvo la idea de que se trataba de una simple diversión esbozada según concepto de Hindenburf. Pero por los primeros datos que se tienen del movimiento, se trata, en cambio de una maniobra formal, cuya mira mediata es indudablemente la plaza de Petrogrado.

En el primer momento, y probablemente a favor de alguna sorpresa, las fuerzas alemanas han conseguido el resultado que repetidas veces se les escapara de las manos en los tiempos en que el general Gallwicz tuvo frente a sus huestes las comandadas por Ruszky y Dmitrieff: han atravesado el Dwina a unos sesenta kilómetros al sureste de Riga, por el sector de Uxkull. Lo más probable es que no hayan conseguido superar la resistencia en el famoso puente. El paso debe haberse realizado de alguna otra manera; y las fuerzas que han llegado a la orilla derecha, y, según se dice, tomado posesión de una ciudad, no deben de ser considerables. La operación primaria ha de haber tenido por objeto flanquear o copar a las tropas rusas que defienden la cabeza del citado puente, a fin de facilitar el movimiento envolvente alemán contra Riga. El frente de esta plaza es atacado al mismo tiempo a fondo en el corto sector por donde pasa el camino de Mitau, en su mayor parte poseído por los alemanes. El golpe está dirigido con maestría; y es posible, dada la desorganización del ejército y de los servicios rusos, que alcance pleno éxito. Sin embargo, los rusos continúan resistiendo; pero el paso del Dwina por el adversario complica demasiado su situación para que les reste otra medida que una activa y bien cubierta retirada.

Felizmente, el jefe que ahora tiene el ejército ruso que defiende ese sector, es uno de los más probados y — circunstancia que merece tenerse en cuenta — acostumbrados a vencer. Por desgracia, no es seguro que todas las tropas puestas a sus órdenes respondan homogéneamente a la energía del general Lechkvitzky, a quien aludimos. Y en tales condiciones de inseguridad, sería aventuradísimo pronosticarle una victoria en sus esfuerzos para rechazar la acometida ya en desarrollo.

En cuanto al curso de la batalla en los frentes austro-italianos del Isonzo y del Carso, él no ha llegado aún a su período definitivo, que según todos los indicios, deberá pronunciarse primero por la parte septentrional que por la meridional. La resistencia austro-húngara parece haberse intensificado, gracias a la ya comprobada presencia de refuerzos alemanes. Baviera, el cabrito del imperio, ha tenido que desprenderse de algunos regimientos para evitar el mal mayor de que surjan escisiones entre los comandos austriaco y alemán. Pero este hecho no hace sino ratificar el concepto — ya demostrado — de la incapacidad austro-húngara para mantenerse en aquellas regiones, delante del empuje de las embestidas peninsulares. Y como la entrega de refuerzos hecha por Hindenburg es un mero cumplimiento, no hallándose en condiciones de dilapidar sus fuerzas en los momentos mismo en que todas les resultan pocas para salvarse del flanqueo en occidente, para mantener el escaso terreno ganado en Moldavia, para evitar que Korniloff pase de la defensiva a la ofensiva en Bukovina, y para asegurar el buen éxito del ataque por Riga: es claro que la resistencia de la línea tudesca en la Gulia no podrá prolongarse demasiado. Los bávaros han ido allí al sacrificio más estéril, entre los muchos que les impone el despotismo prusiano.

BANDERAS

ADORNOS

Para fiestas y casamientos

Suc. Vda. Longobardi, Bolivar 280

Folletín de LA EPOCA (39)

MAC MARIO

EL HUERFANO DEL REGIMIENTO

Su voz vibraba con una indignación que no podía reprimir, a pesar de los términos mensurados de que debía valerse por respeto a la jerarquía militar, cuando habló de Leroux, de aquel miserable que había ocultado su situación a su hermana, que la prometió el matrimonio y que después de haberla hecho madre desapareció cobardemente dejándola sola con su hijo, sola con su deshonra, con la desesperación que la impulsó al suicidio.

Antonio continuó su relato; refirió cómo yendo con su hermana y ellas señoras, se había encontrado con Leroux, que un extremecimiento de aquélla le descubrió, y olvidado su condición de inferior, no pudo en aquel hombre más que al hombre que había deshonrado a su hermana, se había lanzado sobre él y lo hubiera estrangulado a no quitárselo entre las manos.

El señor Le Mouec hubiera querido expresar al buen muchacho su simpatía y su aprobación; pero, como magistrado y sobre todo sus funciones magistrado instructor, le imponían una obligación a la que se sometió bien a su pesar.

Su voz carecía de toda dureza cuando, rompiendo el penoso silencio que siguió a las últimas palabras de Antonio, abatido ahora y resignado, dijo:

—El respeto de la jerarquía militar que es la base de la disciplina, y que tan bien ha observado usted durante el tiempo de su servicio, hubiera debido preservarle de lo que ha hecho y darle suficiente fuerza para conservar el dominio de sí mismo.

Repugnábale reprochar a aquel hombre leal, por no haber procurado el justo castigo merecido por el seductor de Antonia, denunciando a sus jefes su odiosa conducta, y se contentó con añadir:

—A pesar de todo, y por penoso que ella sea, ha hecho usted bien en decirme la verdad toda entera... Voy a pedir a Argel una información sobre los hechos que acaba de referirme y que en interés de usted deben ser comprobados testificalmente... Dentro de poco oiré al sargento Leroux que está citado para comparecer ante mí.

Aquella noticia hizo pasar un estremecimiento de cólera por las carnes de Antonio que entrevió la perspectiva de encontrarse en presencia del miserable.

El teniente de navío no pudo, sin embargo, impedirse de dar alguna esperanza al marinero:

—El consejo de guerra, —le dijo, —apreciará los hechos y tendrá seguramente en cuenta las buenas notas que ha merecido usted por su excelente conducta y su servicio irreprochable.

Iba ya a despedirle y se disponía a dar orden al sargento-secretario de que llamase a los individuos de la guardia que habían de conducir a Gallo a la prisión, cuando comprendió que éste tenía todavía algo que decirle.

El marinero parecía indeciso.

—Capitán — dijo al fin tímidamente, — tengo que pedirle una cosa...

—Usted dirá.

—Es referente a mi pobre hermana... Ella ha hecho el viaje conmigo y debe haber llegado a Tolón a la par que yo, pues no ha querido quedarse en Argel desde el momento en que sabía que estaba detenido y me habían conducido aquí...

—¿Quiere usted que se la autorice para verle?

—Sí, capitán.

—La daré la autorización, se lo prometo a usted.

—Pero aun hay otra cosa... Yo no sé si será posible. ¿Tendrá derecho a mi paga mientras esté en prevención?

—Tiene usted derecho al sueldo de tierra.

—Quisiera saber si se me permitirá entregarlo a mi hermana — dijo Antonio. — Yo no necesito nada... Pero ella... tal vez no encuentre aquí trabajo en seguida, pues no conoce a nadie y eso la ayudará un poco...

—Es usted dueño de disponer de lo que le pertenece — dijo el oficial, — y haré decir al ayudante-jefe de vigilancia de la prisión, que autorice a usted para escribir a su hermana y para enviarla lo que quiera.

—Gracias, capitán.

Y poniéndose la gorra saludó militarmente, y siguió al secretario que le dejó en manos de los números de guardia.

XX

Germana Leroux

Jaime Leroux había salido ya de Argel para obedecer a la convocación del tribunal que formaba el consejo marítimo de guerra, de Tolón.

Embarcado en el buque siguiente al en que hicieron el viaje su víctima y Antonio Gallo y provisto de su hoja de ruta, debía dirigirse al cuartel del Juego de Pelota por haber sido agregado al 111.o regimiento de línea durante su estancia en Tolón.

Al día siguiente de su marcha el cartero del taller de trabajos públicos de Donéra entregó a la señora Leroux una carta dirigida a su marido, diciéndola:

—¡Aquí tiene usted una carta que ha caminado de veras!

En efecto, llevaba los sellos del correo de Médéah y Argel, los cuales se remontaban a una fecha de más de quince días. La inscripción "Jaime Leroux, sargento del 1.o de spahis en Argel", había sido borrada con un rasgo de pluma, y por debajo de ella habían escrito con tinta roja: "Ayudante del 1.o de spahis, en Médéah", que el cartero de este punto, borró a su vez inscribiendo en el sobre: "Suboficial de la justicia militar en el taller de trabajos públicos de Donéra (provincia de Argel)".

—¿Hay que enviarla a su marido? —preguntó el cartero.

—No merece la pena — respondió la mujer del antiguo ayudante, examinando atentamente el pliego. — Ya está bien retrasada y si algo urgente contiene, más vale que me entere yo de ello.

La señora Leroux abrió la carta una vez que estuvo sola, y sacó del sobre dos hojas; una carta con el membrete del señor Levi-Alvares, agente de cambio, calle de Lyre, número 12, en Argel, y una relación cuyas columnas estaban llenas de designaciones de valores y de cifras correspondientes a los mismos.

Una viva inquietud apoderóse de ella al mismo tiempo que experimentaba una impresión de inexplicable malestar.

Leyó la carta.

Después de la fórmula ordinaria para anunciar al señor Leroux el envío de la relación, el agente le manifestaba que todavía tenía que percibir la suma de treinta y tres francos veinticinco céntimos como saldo por la diferencia entre la cantidad que había recibido y la cotización de la Bolsa en el día real en que fueron vendidos los valores entregados por él.

Produjose entonces en la mujer del suboficial una dolorosa estupefacción.

¿Luego su marido había vendido valores? No podían ser más que valores de ella, su propiedad personal que constituía una parte de su patrimonio, pues Jaime no poseía nada propio y nunca supo economizar un céntimo, ni aun sobre los productos de los bienes de su mujer.

¿Habíase, pues, apoderado de ellos, vendiéndolos sin decirla una palabra?

Sí, eso era... La relación que tenía ante los ojos bien claro se lo decía, pues todos los valores entregados al agente por su marido, estaban allí mencionados.

A pesar de la evidencia, la señora Leroux no podía creerlo y corrió presurosa a su armario. Abrió un cofrecito de marquetería, antigua caja labrada en la que guardaba sus valores con los papeles de familia, retratos y recuerdos queridos, y la vació febrilmente. Las acciones habían desaparecido... Todos los títulos al portador, todos los valores de que se podía hacer uso sin su concurso habían sido cogidos y vendidos. No quedaban más que algunos títulos nominativos que le habían sido entregados por su padre al verificarse su casamiento, y un título de renta del Estado de mil ciento ochenta francos que estaba inscripto a su nombre y no podía ser vendido sin su firma.

La infeliz estaba verdaderamente enloquecida por aquella revelación.

La fecha de la venta, inscripta en la relación que su mano temblorosa le ponía aún ante los ojos, decíala que Jaime había hecho todo aquello mientras ella estaba en Francia con motivo de una partición de bienes.

Aquello era insostenible... Hacíase preciso que a toda costa ella tuviera una explicación con aquel a quien su marido se había dirigido para vender tales valores, y que ella supiera lo que había pasado.

No hubiera tenido paciencia para escribir a Jaime y esperar su respuesta, pues se invertiría en ello más de una semana, suponiendo que él contestara a vuelta de correo.

La señora Leroux almorzó rápidamente, vistióse y marchó a Argel aprovechando el coche del establecimiento en el que un camarada de su marido, encargado del servicio exterior, la autorizó a tomar asiento.

El trayecto de Donéra a Argel es bastante largo y permitió convercar.

Mientras hablaban, notó la señora Leroux ciertas reticencias en el compañero de su marido, sorprendiéndola varias respuestas evasivas que de éste obtuvo al referirse al marino que atacó a su marido y al arresto de este último.

(Continuará).

A SOCIAL

La señora Teodelina Alvear de Lezica dará esta noche una comida en obsequio de su sobrina señorita Pepita Errázuriz Alvear, que acaba de regresar de Europa.

Asistirán las señoritas:

Mercedes de Alvear, Matilde Basualdo Anchorena, Elisa, Teodelina y María Teresa Bosch Alvear, Beatriz Gallardo, Anita y Carola Cárcano, Antonia Quiñones de León, Josefina de Gainza Paz, María Rosa Christophersen y Matilde Méndez.

Señores: Teodoro Becú, Carlos Alberto Acevedo, Marco Aurelio Avellaneda, Matías Errázuriz Alvear, Horacio Pico, José Alfredo Martínez de Hoz, Leonardo Pereyra, José Miguens, Jorge Cabral, Ezequiel Bustillo, Raúl Sánchez Elía, Horacio Molina, Florencio Lezica Alvear.

* * *

A pesar del tiempo desapacible, se vió ayer muy concurrido el hipódromo, donde se corría el Gran Premio Jockey Club.

Entre la concurrencia anotamos a las señoras:

Josefina Alvear de Errázuriz, Julia Elena Acevdo de Martínez de Hoz, Carmen Alvear de Christophersen, marquesa de Salamanca, Adelia Carranza de Mazzini, Mariana Cambaceres de Alvear, Lucrecia Salas de Peña, Dalinda Rojas de Rodríguez, María Augusta Estrada de Lezica Alvear, Carmen Llobet de Prins, Amalia Winter de González Herrera, Esther Llavallol de Roca, Mercedes González Herrera de Rodríguez de la Torre, María Eugenia Jáuregui de Zamboni, Emma Reyes de Campos, Sara Reyes de Rievra Ocantos, Leonor Avellaneda de Olivera, Ernestina Casares de Olivera, Carolina Vallet de Gandolfo, Julia del Carril de Viale, Elvira Sarracán de González Piris, María Justa Reynoso de Reynoso Cabral, Emina Pietranera de Mezquita, María Sara Reynoso de Castaño, Rebeca Piñeyro del Mármol de Fraga, Lucrecia Guerrico de Ramos Mejía, María Constanza Bunge de Zavalía, Carmen Pereyra de Sauze, María Roberston Llavalle de Agote, Emilia Fuschini de Agote, Elvira Rams de García, Sara Bunge de Figueroa, Laura Carreras de Malbrán, María Luisa de la Serna de Echeveguren Joaquina Obejero de Cabal Cullen, Beatriz Feilberg de Acevedo, Anatilde González Guerrico de Demaría, Elisa Soria de Bouquet Roldán, María Teresa Escalada de Alvarez, Emma Saubidet de Sáenz Valiente, Elisa Alvear de Bosch, Belén Mouján de Lozano, Luisa Waldorp de Peró.

Señoritas: Teodelina, Elisa y M. Teresa Bosch Alvear, Josefina Errázuriz Alvear, Marta Labougle, Mercedes Quiroga, Dora y Elvira Blanco, Edelmira y Carmen Molina Carranza, Genoveva y Sara Molina, María Luisa y Laura Salas Martínez, Maraí Luisa Tchevaguren Serna, María Teresa y Laura Obejero, Estela Saubidet, Celina, Elvira y Adela González Piris, Eloísa Lozano, Adelia Acevedo, Enriqueta Zamboni, Juana y Leonor Tezanos Pinto, Susana Cigorraga, Julieta y Esther Gandolfo, Alicia y Esther Viale, Rita Molina de la Serna, Marta y Carmen Sauze, Agustina Robbio Blaquier, María Rita Molina, María Antonia Aree, María Carlota y María Esther Arias, Alicia y Fanny Feilberg, Mercedes Mascías, Agueda Marcó del Pont, Leonor Ford Richard, Elena Uriburu Madero, Josefina Fonseca, Lola y Josefina Achával Rigios, María Elena y Margarita Reyes, Rosario Figueroa Bunge, Isabel Figuerca, Celia y Adelia Chaves, María Agote, Emilia Agote Fuschini, Margarita Araceli y Julia García Rams, Beatriz y Laura Hernández, María Delia Gálvez, María Waldorp, Mercedes Rodríguez de la Torre, Eloísa Juárez Celman, Constanza Bunge, Elvira y Angélica Gandulfo Martínez.

* * *

Por el malogrado Horacio Ramos Mejía, cuya prematura muerte ha conmovido tan hondamente a sus amigos y a la sociedad, se celebrará un funeral solemne pasado mañana a las 11 a. m., en el templo de San Francisco.

La ceremonia revstirá sin duda los contornos de un sentido homenaje a la memoria del extinto.

* * *

Se realiza esta tarde el casamiento de la señorita Sara Lanusse con el señor Oscar V. Sansot.

Bendecirá la unión el R. P. Manuel [illegible] novio, y el señor Antonio L. Lanusse, hermano de la novia.

En el matrimonio civil actuarán como testigos, por parte de la novia, el señor J. Rómulo Lanusse y el doctor Eduardo Beláustegui, y por la del novio, el señor Rodolfo Sansot y el doctor Nicasio Etchepareborda.

La ceremonia religiosa se realizará en casa de la novia y sólo será presenciada por los parientes más cercanos de los contrayentes.

Los desposados se ausentarán a San Fernando, donde pasarán una temporada.

* * *

No ha disminuído el interés por la exposición de retratos que permanece abierta en la calle Florida 548.

Diariamente, aquel local se ve favorecido por una concurrencia muy numerosa, que se renueva sin cesar.

La entrada, por los días que restan, ha sido fijada en dos pesos.

No se ha determinado aun la fecha de la clausura de la exposición, pero será en la presente semana.

El éxito más brillante ha coronado la hermosa iniciativa de las conferencias vicentinas del Pilar y Santa Felicitas.

La nómina completa de los retratos que allí se exhiben es la siguiente:

Señoras y señoritas: Josefina Anchorena de Larreta y sus hijos; Victoria Ocampo de Estrada, María Unzué de Alvear y Angela Alzaga Unzué de González Guerico, marquesa de Salamanca, Mercedes Castellanos de Anchorena, Antonia Martínez de Hoz de Huergo, Sara Madero Unzué, María Inés Alzaga Unzué de Gómez, condesa de Sena, Adelia Harilaos de Olmos, Ana Zumarán de Cárcano, Angela Unzué de Alzaga, Enriqueta Basavilbaso de Catelín, Elina Soto de Crámer, Enriqueta del Solar, Angélica Palacios de Bercetche, señora de Hall, Justa Dose de Zemborain, Rosa González Sáenz Peña, Adela Maderna de Frederking, María Marta S. Elía, Leonor Uriburu de Anchorena, María Elina Peralta Alvear de Láinez, Zelmira Paz de Gainza, Elvira Soto de Castro, Inés de Morra, Carmen Sauze, Mercedes Anchorena de Molina, Ramona Aguirre de Ocampo, condesa de Donhoff, María Reyna de Fernández Blanco, Emilia Frías de Arning, Ramona Herrero de Aguirre, Hortensia Aguirre de Leloir y su hija Marta, Sara Acosta de Pizarro Almagro y su hija, Sara Sahores de Frederking y su hijo Gustavo, Cora Zemborain de del Carril, Eloísa Urquiza de Obejero, María Magdalena de Ezcurra, Clelia Noceti de Lagos, Marieta Ayerza de González Garaño, Adelina del Carril de Guiraldez, María Antonia Mihanovich de Bianchi de Cárcano, Susana O'Gorman de López, Mercedes Marcó de González, María Luisa Quirno de Alvear, miss Levermore, Sara Ayerza de Diehl.

Señores: Benito Villanueva, Saturnino E. Unzué, Vicente L. Casares, Saturnino Alzaga Unzué, Eduardo Martínez de Hoz, Teodoro de Bary, Manuel Láinez, Carlos Pellegrini, Aarón de Anchorena, Adolfo Blaquier, Ricardo Lezica Alvear, Carlos M. de Alvear, César Mur, Narciso Vivot, Alejandro Leloir Sáenz Valiente, Ricardo Lavalle, Alberto del Solar y sus hijas, E. del Ttrautxh, Helga Kruger, Emilio M. de Anchorena, Emiliano Aguirre, Carlos M. Madero, Exc embajador de Alemania en Madrid, señor Radowitz, Miguel Alfredo Martínez de Hoz, Mr. Stimson, Enrique Rodríguez Larreta, Juan Girondo, Carlos Reyles.

* * *

Como cada año, y a pesar de la guerra, se ha celebrado en París, en el delicioso rincón del bosque de Bolonia, conocido con el nombre de "Rosaleda de la Bagatelle", el concurso de rosas, al que acuden los más famosos jardineros del mundo presentando variedades obtenidas gracias a los más exquisitos cuidados y a una admirable perseverancia, merced a la cual el hombre asocia su genio artístico, su visión estética, a la obra de la naturaleza para lograr, en admirable consorcio, que esos prodigios de la misma llamados rosas aparezcan con nuevas e inesperadas galas.

Se han presntado al certamen 76 variedades nuevas, habiéndose concedido dos medallas de oro: una a la rosa "Cristic-martel", ejemplar magnífico, color paja claro, y la otra a la rosa "Dikson", de pétalos amarillos por un lado y carmín por el otro.

Las dos plantas reunen además la condición exigida hoy a todos los buenos rosales, o sea la de renovar abundantemente sus flores desde la primavera hasta el otoño.

Los otros premios se han otorgado a la rosa "Mac-kelar", color canario; "Reed Star", rojo escarlata, obtenida por un holandés, y "Henriette", color naranja.

Por cierto que el jurado deliberó largamente acerca de una cuestión interesantísima, cual es la de conseguir que los paíse aliados protejan, al igual que las producciones artísticas, literarias, industriales y comerciales, las creaciones de flores que sólo se obtienen gracias a los delicados cuidados y a la tenacidad de hábiles jardineros que consagraron a ello grandes esfuerzos, recordándose con ese motivo los nombres de Lerel, a quien se deben las famosísimas rosas "Pablo Neyron" y "Reinto María-Henriette" y la "Ulrich Brunes", de cuya variedad existen hoy, sólo en los alrededores de París, más de 18 millones de plantas, así como el de Dubriel, creador de deliciosos ejemplares, entre ellos la rosa "Sarah Bernhardt".

Level murió pobre, muy pobre, y Dubriel tenía que ganarse la vida haciendo el mozo cobrador, entanto que las hermosísimas flores debidas a su arte y a su trabajo, adornaban los jardines más magníficos de Europa y servían de delicioso recreo a magnates y millonarios.

* * *

Las señoritas Beatriz y Bianca Klappenbach O'Gorman reunieron a un grupo de señoritas y jóvenes, jugándose varios partidos de tennis, en las que tomaron parte las señoritas:

María Luisa Oyuela, Elsa y Josefina Piñeyro Sorondo, Alicia y Clara Klappenbach, Esther Oyuela, Eloísa Piñeyro Sorondo, señores Tomás Casares, Enrique y Santiago Klappenbach, Miguel Piñeyro Pearson, Ricardo y Hernán Klappenbach, etc.

* * *

Algo atrasada nos llega la crónica de una fiesta celebrada el 9 de julio en Barcelona.

El lunes por la noche — dice la crónica — se celebró en el Mundail Palace el baile organizado por la Juventud Argentina, en conmemoración del 101 aniversario de la proclamación de la independencia argentina en el célebre congreso de Tucumán.

Empezó la fiesta ejecutando un quinteto el himno nacional argentino y la marcha real española, que fueron aplaudidos y escuchados de pie por el distinguido concurso que llenaba el salón.

El señor Elías Artigas, secretario de la Juventud Argentina, pronunció un discurso, explicando la significación del congreso de Tucumán y sus trascendentales consecuencias en la historia de la República Argentina Dijo que hoy en tierra argentina, después de aquellas jornadas heroicas que cimentaron la libertad, reina por doquier la paz. En estos mismos momentos, ante la nube sombría de la gran guerra, la Argentina prepara las armas libertadoras del porvenir en los yunques del trabajo y las ruecas del hogar. Entonó después un canto al patriotismo de la mujer argentina, colaboradora eficaz de la gran empresa libertadora. Terminó diciendo que la Argentina es y será siempre la hija amantísima de España; que los argentinos en el suelo de la madre patria se sienten capaces de todos los sacrificios por la mayor gloria y prosperidad de su patria, a la que desean ver llegar a las cumbres del Destino, para honra de la raza. Pero que el día que de nuevo vuelvan al suelo de su patria, terminada la misión estudiosa que aquí les trajo, serán allá los más firmes y sinceros enaltecedores del honor de la venerable madre España, jamás venida a menos en la dignidad de su abolengo ilustre; de la España señorial y siempre hidalga, caballerosa y buena: la que nos diera — dijo — su sangre y su civilización.

El señor Llacuná, presidente de la Juventud Argentina, dirigió después breves frase de saludo y agradecimiento a cuantos con su asistencia habían contribuído a dar el mayor realce al acto que se celebraba.

Entre los invitados recordamos a los señores Colón Godoy, cónsul auxiliar de la Argentina, Luis M. Belaunde, doctor Luciano Novo, Matons, Luque, González, Sostres, Canela, Lentini, Ugarte, Alcole, Barris Fábregas, Volatrón, Abades Mas Monteys, Brunet, Martín, Cádiz, Noberck, Campillo, Carbonell, Muller, Umedes y Aymá, y a las familias Daza, Fent, Bent, de la Cruz, Permañé, Salom, Condomí, Fernández, Domingo, Maréz, Valcárcel, Cabezali etc.

La distinguida concurrencia salió muy complacida de la fiesta, que se prolongó hasta las primeras horas de la madrugada.

* * *

Con motivo de ser el sábado próximo día del Nacimiento de la Virgen, se celebrará una solemne fiesta religiosa en el templo de San Francisco.

La organiza la Pía Unión de la Purísima, cumpliendo con la prescripción reglamentaria de festejar todas las grandes fechas de la Virgen.

A las 9 a. m. habrá misa de comunión que dirá el deán de la catedral, monseñor Ezcurra, ejecutándose durante el acto un escogido programa musical.

Monseñor Piaggio hará la alocución correspondiente.

El acto terminará con lap rocesión de la Virgen por el interior del templo.

Será camarera la señora Carmen Leguina de Cardozo.

* * *

Se han ausentado para San Luis, por breves días, la señorita Carmen Christophersen y el señor Pedro Christophersen (hijo).

* * *

Como función fuera de abono, la de anoche en el Coliseo atrajo una concurrencia bastante numerosa y distinguida.

Mañana se celebra el beneficio de Ana Pavlowa, lo que seguramente determinará un lleno completo.

Anoche estaban, entre muchas otras, las señoras:

Corina Kruis de Fauvety, Delfina Huergo de Astengo, Julia Elena Acevedo de Martínez de Hoz, Cristina Lastra de López Agrelo, Segunda Roca de Demarchi, María Julia Martínez de Hoz de Salamanca, Belén Videla Dorna de Etcheverry, Lola Acosta de Acevedo, Celina Roca de Raybaud, Carolina Vallet de Gandolfo, Zulema Trongé de Múscari, María Rosa Fauvety de Peña, Celia Etcheverry de Ibarra, Clemencia Díaz Valdez de Beltrán, Sara Cané de Drago Mitre, Emma Milani de Diosdado, Mercedes Lugones de López de Gomara, Justina Martínez de Gandulfo, Mercedes Ledesma de Manguero, Carmen Pereyra de Sauze, Evangelina Obligado de Schoo, Felisa Ledesma de Belgrano, Angela González del Solar de Zamboni, Belén Tezanos de Oliver, etc.

Señoritas: Pastora Gorostiaga, Silvia Elena y María Elena Casares, María del Carmen Miguens, Dora López Agrelo, Julieta y Esther Gandolfo, Carmen y María Lauze, María Esther Echeverry, Adela Gorostiaga de la Riestra, María Esther Etcheverry, María Luisa y Susana Ledesma, María Delfina Astengo, María Carolina y María Enriqueta Susini, Angélica y Elvira Gandulfo Martínez, Esther Lastra, María Elida Beltrán, Adelia Acevedo, María Luisa y María Elena Fauvety, Mercedes Dose, etc.

* * *

Hoy se realiza en casa de la novia, el enlace de la señorita Rosalía Becolo, con el señor Alfredo Ballina Guedes.

Serán padrinos de la ceremonia, la señora Ignacia Guedes de Toscano y el señor Alfredo J. Becolo.

Los contrayentes se ausentarán al Azul por una corta temporada.

* * *

Sigue un poco mejor, la señora Jacinta Unzué de Zemborain, que continúa enferma.

—Se acentúa la mejoría de la señora María Fynn de Shaw.

—Mejor, la señorita Susana Vázquez.

¡El que es calvo es porque quiere!

Ya no habrá más calvos en el mundo con la Loción Belaunde, compuesta de seis vegetales de las montañas del Perú.

Los resultados que está dando la Loción Belaunde, son muy eficaces, pues así lo justifican las personas que están en tratamiento.

La Loción Belaunde, hace nacer y crecer el pelo al calvo más calvo, e impide la caída del pelo, y desaparece la caspa, y conjura la sarna y la tiña.

PRECIO DE LOS FRASCOS: N.o 1, $10; N.o 2, $ 8; N.o 3, $ 6; N.o 4, $ 5.

Agencia en Rosario: MAIPU 983

Agencia en Córdoba: Pensión Hotel y Hotel Victoria

CARLOS A. BELAUNDE

Pruebas e indicaciones gratis, 8 a. m. a 7 p. m.

CEVALLOS 189 — BUENOS AIRES

M. Crego y Cía.

Importación de Pinturería

ESTABLECIDA EN 1853

PINTURAS

PAPELES para EMPAPELAR

VARILLAS para CUADROS

etc.

126 Suipacha 130

Buenos Aires

—Continúa bien, la señora Susana Mayol de Bosch.

—Ha sido sometida a una operación, con resultado satisfactorio, la señorita Mercedes Iriondo Lagos.

—Se encuentra enfermo, el doctor Osvaldo Loudet.

Sigue bien, después de la operación que le fué practicada, el señor Bernardo Velar Irigoyen.

* * *

Tendrá lugar esta tarde a las 5, el concierto que dará la eximia pianista María Carreras, en el teatro Odeón.

El programa comprende partituras de Beethoven, Chopin, Liszt Zadora, José Antonio, Ravel y Paganini-Liszt.

* * *

Algunas de nuestras industriosas lectoras cultivan con éxito el arte de la tapicería.

Más de una vez hemos tenido ocasión de admirar bellas obras salidas de sus manos.

El arte de la tapicería consiste en reproducir cuadros o cartones ad-hoc por medio de tejidos de hilo de seda o de lana, ajustando y combinando armoniosamente las líneas y los tonos de los colores. Es muy antiguo. Las tapices del Egipto figuran en el libro de los Proverbios. La tela de Penépole, que no era otra cosa que un tejido de urdimbre vertical muy pesado en sus extremos, esto es, una forma de tapiz primitivo, se ve en un vaso de Chiusi (400 años antes de Jesucristo). En la "Iliada" hay términos de tapicería, que también emplearon en sus obras en Herodoto y Eurípides.

Se sabe que los sarracenos introdujeron este arte en 985, en la abadía Saumur. Floreció luego en Francia, hasta la guerra de Cien Años, y de allí pasó a Flandes, donde por primera vez se usaron las ricas telas para decorar las paredes de los salones palaciales y los muros de las iglesias. Por ese tiempo, es decir, durante la persecución española en Flandes, a la vez que el arte de la tapicería se trasladaba a España, fué a refugiarse a Francia y medró allí hasta alcanzar en 1667 el máximum de prosperidad, al fundarse las fábricas de los Gobelinos en Beauvais y Aubusson.

* * *

Mañana a las 8 de la noche será consagrado en la iglesia de Santa Julia, en el Caballito, el enlace de la señorita Concepción Gutiérrez Nievas con el doctor Arturo R. Frutos.

Serán padrinos la señora Fraida Nievas de Gutiérrez y el coronel José Poviña.

* * *

En el acto civil actuarán como testigos los señores Eugenio Gutiérrez (hijo) y Agustín Neraza, por parte de la novia, y el doctor Luis C. Villarroel y el señor Mariano Iturriza Espina, por parte del novio.

* * *

Los amigos del doctor Alberto León le ofrecerán una comida esta noche despidiéndolo de la vida de soltero.

Se han adherido a la demostración los doctores David M. Arias, Nicolás Matienzo, Julio Carreras, Ramón Peña, Alfredo Martínez, Horacio Marcó, Rodolfo Mendonca Paz, Agustín Matienzo, Julio A. Quebrandon, Félix Alberto Peña, Antonio Arias, Federico Helguera, Francisco López Lecube, Gustavo Figueroa, Martín Acevedo, ingeniero Carlos E. Mendonca Paz, y señores Abel Acevedo, Ricardo León, Juan Luis Moyano, Luciano Correa, Luis Felipe Pizarro, Heriberto Hoffmann, Enrique Loza Amuchástegui, aCrlos Figueroa, Joaquín Allende, Enrique Figueroa, Luis María Urdaniz, Emilio Olegario Machado, Antonio Luis Berutti, etc.

* * *

El sábado próximo, a las 9.30 de la noche, será bendecida en la iglesia de San Miguel, la boda de la señorita María Rosa Caballero, con el señor José Freixas.

Serán padrinos la señora Emilia Puch de Caballero, madre de la novia, y el señor Antonio Freixas padre del novio.

El matrimonio civil se efectuará el mismo día por la mañana, actuando como testigos, por parte de la novia, los doctores José Caballero, Enrique Mammson, señores Pedro y Federico Caballero, y por parte del novio, los señores Alberto Freixas, José Fernández, Francisco Guardiola y Antonio Fernández.

La ceremonia ha de motivar una lucida reunión social.

* * *

Mañana a las 11 a. m. se oficiarán misa por la señora Carlota Velázquez de Ocampo, en la basílica del Socorro, acto que ha de renovar el sentimiento de pesar causado por su reciente fallecimiento.

* * *

El nuevo matrimonio de la tristemente célebre madame Steinheil con un lord inglés, vuelve a despertar el recuerdo de las apreciaciones poco lisonjeras para el género femenino a que dió lugar el famoso proceso.

La revista bisemanal "La Revue" se dirigió entonces a los literatos y hombres de ciencia más conocidos de Francia, pidiéndoles contestación a la siguiente pregunta: "Los misántropos sostienen que la sociedad perdería moralmente en caso de que la mujer lograra verse del todo igualada al hombre; dicen que la mujer es de naturaleza frágil, inclinada al fingimiento, tendencia exacerbada aún por la subordinación tradicional a que se halla sujeta; que la mujer puede ser heroica en cuando su sentimiento se lo dicte, pero que en sus demás relaciones son confusas sus ideas referentes a lealtad y que a menudo no retrocede en sacrificar su dignidad al interés. ¿Son justas estas aseveraciones? Y en caso de serlo, ¿qué podremos esperar de los progreso del femenismo en favor de la sociedad futura?"

He aquí algunas de las contestaciones:

Jules Claretie: ¿Por qué ha de ser la mujer menos leal que el hombre? No hay nada tan perfecto como una mujer leal; su lealtad aumenta su atractivo. Durante mi vida he visto tantas traiciones por parte de hombres como de mujeres. El tipo de Judas es tan frecuente como el de Dalila. Yo no temo un descenso de la moral al ampliarse el papel que la mujer desempeña en la sociedad. aL mujer realmente mujer, que aprecia noblemente sus derechos y tiene plena conciencia de sus debers, ésta es la mujer del porveuir. Pero es menester que la mujer actual no exagere sus pretensiones hasta lo ridículo y que tenga presente que, si bien vivimos en la patria de la doncella de Orleans, es este también el país de Molière A veces el mismo Jhon Stuart Mill advertiría a las más exaltadas: "¡Pas trop de zèle!"

Anatole France: Nadie podrá esperar que yo hable mal de las mujeres. Tanto si nos engañan, como no, siempre están adorables. Nosotros, los hombres no somos los llamados para contar alabanzas a la moralidad de la sociedad actual; no son tan brillantes las virtudes del hombre que intentásemos enaltecerlas frente a la supuesta inferioridad moral de la mujer. Yo, por mi parte, no concibo cómo al aumentar la influencia femenina, habrá de perder o de ganar la moral de nuestra sociedad.

* * *

El último lunes de moda en el teatro Select, a beneficio de la conferencia vicentina del Salvador, motivará esta noche una lucida reunión social en la sala de la calle Suipacha.

Son numerosas las familias conocidas que han reservado localidades.

* * *

Han regresado de su gira por Tucumán y Santiago del Estero, el ingeniero Leopoldo R. Broggi, su señora María Luisa Alvarez de Toledo y la señorita María Esther Alvarez de Toledo.

* * *

Mañana de 7 a 11 a. m. se dirán misas en la Merced, por el doctor Eduardo Wilde, con motivo del cuarto aniversario de su muerte.

* * *

Se rezarán misas en la capilla del Carmen mañana a las 11 a. m., en sufragio del alma del señor Raúl del Molino Torres.

* * *

Será bendecido a fines de noviembre, en Luján, en la residencia de la familia de la novia, el enlace de la señorita Olinda Oliver con el señor José Ferraro.

* * *

A fines del mes de octubre será bendecido el enlace de la señorita Susaan Cigorraga con el señor Rafael Gandolfo.

* * *

La señora María Augusta Kruls de Piñero Pacheco reunió ayer a un núcleo de amigas íntimas, jugándose varias partidas de bridge.

Vimos a las señoras Corina Kruls de Fauvety, Luisa Israel de Pórtela, señoritas Sara Piñero Pacheco, Lía y Esther Saborido Wappers, Celia Sommer, María Elena Fauvety y un grupo de jóvenes.

* * *

Hoy termina la kermesse organizada por una comisión de damas que bajo el patrocinio de el comité patriótico belga se venía realizando en el local del Prince George's Hall.

Las damas organizadoras, secundadas por un núcleo de señoras y señoritas de nuestra sociedad han alcanzado un verdadero éxito en estas fiestas que hoy serán clausuradas.

* * *

Se ha fijado para el 4 de octubre el enlace de la señorita Hortencia Albert con el señor Juan Florencio Salinas.

La ceremonia se realizará en la residencia de la familia de la novia, a las 9.30 p. m.

—Se ha fijado para los primeros meses del año entrante el enlace de la señorita Nelly Boote con el señor Estanislao D. Alchin.

* * *

Muy animado estuvo ayer el Club Atlético de San Isidro, con motivo de jugarse varias partidas de tennis que se habían organizado.

Vimos allí a las señoritas:

Amelia Ferrari Cárcova, Silvia y Delia Bosch Gramajo, Elena Jiménez Cilley, Laura y Cora Díaz Arana, Sara Bibiloni, Elena Mercedes Madero, Cora Maschwitz, Elena Esther y Cora Hoevel, Celia y Alicia de Escalada, Marta Flores Pirán, Guillermina y Luisa Pillado Matheu, Juana y María Teresa Obarrio, Mercedes Núñez Acosta, Susana Bustos Arana, Lola y Angélica Ebbeke, Susana Castro Videla, María Carlota Jiménez Bustamante, Emilia Gorostiaga, Inés y Susana Romero, Lía y Ernestina Pividal, María Martel, Susana y Angélica, Malbrán, Josefina y Alicia Salas, etc.

* * *

Cumple años el 7 del corriente la señora Delfina Cejas de Arauz. La distinguida matrona llega a sus 82 años, con el pleno vigor de su inalterable salud física, conservando absoluta lucidez mental y un espíritu joven.

Con este motivo, sus numeroso descendientes y relaciones se reunirán en su residencia para presentarle sus plácemes.

* * *

Las señoritas de la congregación de Santa Filomena, se reunen los martes por la tarde, con el objeto de confeccionar ropa para los pobres.

Concurren las señoritas Matilde, Celia y Esther Amadeo Lastra, Agustina Robbio Blaquier, Emelina y María Judith Racedo, Rosalía y Elena López Cabanillas, Edelmira y Carmen Molina Carranza, Josefina, Justa y Ana María Lailnez, Nélida Cruz, etc.

* * *

Brillante aspecto presentará mañana la sala del Splendid Theatre, con motivo de realizarse allí una reunión de la serie que organiza una comisión de damas a beneficio de la escuela gratuita de Nuestra Señora de la Consolación.

Se ha preparado un programa interesante, con el concurso de los Demos, en sus bailes modernos y los hermanos Elías en sus admirables imitaciones y juegos de prestidigitación.

En un entreacto se sorteará un abanico antiguo, que forma parte de una colección de estos objetos, que serán rifados en estas reuniones.

Las localidades que quedan disponibles pueden solicitarse en casa de la señora Celia Ezpeleta de Estrada, calle Arenales número 1432, por teléfono al 5283 Juncal.

* * *

Por el señor Antonio Miquelarena, fallecido el año pasado, se celebran hoy funerales en los templos de Lamadrid y La Colina ((provincia de Buenos Aires).

* * *

Ciertos médicos dentistas pretenden que la forma de los dientes, su disposición, sus dimensiones, son los mejores indicios para distinguir el carácter de una persona.

Así los dientes largos y estrechos denotan la vanidad; largos, proyectados hacia adelante y desbordantes, denotan disposición a la avaricia y al egoísmo; los dientes pequeños, muy blancos y algo separados, son signo cierto de la inconstancia y de un carácter variable; finos y muy juntos, son el indicio de un carácter desigual, con tendencia a la neurastenia; en fin, la infidelidad y la falsedad están marcadas por los dientes que se confunden y se superponen.

* * *

Se encuentra un poco mejor, el doctor Fermín Rodríguez, que se asiste en el sanatorio Podestá.

* * *

Han llegado:

De Alta Gracia, el señor Rafael Vivo y señora María Rosa Fernández Guerrico.

—De Santa Fe, los señores Manuel de Iriondo y Luis Agote.

—De Tandil, el señor Juan Maguirre.

—De Alta Gracia, el señor Jorge Figueroa Alcorta, su señora Mercedes Achával y su hijo.

—Del Monte, el señor eZnón Peralta Alvear.

—De Rosario, los señores Carlos Blaquier y Carlos Bustos Morón.

—De Rosario de la Frontera, la señora Mercedes H. de Otamendi y sus hijas.

—De Montevideo, la señora Susana Hughes de Bombal y sus hijas.

—De Salta, el general Gregorio Vélez y su señora Elvira Castellanos.

—De Santa Fe, el señor Miguel Corvalán y familia.

—De Corrientes, la señorita María Deldamia Mora y Araujo.

—De Mendoza, el señor Rafael Rodríguez Brizuela.

—De Dolores, el señor Manuel Erausquín.

—De Rosario, el señor José Manuel González.

—De Santa Fe, el señor Alberto Casado, su señora María Arredondo y su hija María Inés.

—De Rosario de la Frontera, el general Eduardo Ruiz.

—Del mismo punto, el señor Rodolfo P. Peracca.

* * *

Han partido:

—Para Alta Gracia, el señor Máximo Landívar.

—Para Lincoln, el doctor Nicanor Magnanini.

—Para Montevideo, el señor Angel Oyuela.

—Para Santa Fe, el señor Rodolfo Freyre.

—Para Río Cuarto, el señor Lucio Aberastayn Oro.

—Para su establecimiento en los Cocos, la doctora Cecilia Grierson y la señorita Edith Lagos.

—Para Rosario, el señor Jorge Firmat Lamas.

—Para Córdoba, el señor Rafael Benedit.

* * *

De La Plata:

Se inicia mañana la colecta pública llamada de la "Flor de caridad", organizada por las Damas de la Providencia.

En cambio del óbolo de los transeuntes ofrecerán una flor las señoritas:

Teresa Roselli, Emma Alvarez, Josefina Bustos, María Teresa Morales, Elsa Cúneo, Justina Ocampo, María Clara Etcheverría, Juana María Lozano, Zulema Roselli, América López Merino, Catalina del Campillo, Juana Vázquez, Julia Esther Echeverría, Ofelia Islas, María Luisa Ratti, Elvira Portela, Josefina Zapiola, Lilia Ratti, Catalina Aguirre, Berta Quinteros, María Matilde Dobarán, María Elvira Otero Oliva, María Esther Sibón, María Luisa Islas, Paula Arrambide, Hida Herrera, Raquel Ferrando, Lía Sagastizabal, María A. Muzio, Lola y Marina Guzmán, Amanda Cuenca, Carmen Costa Alvarez, Angélica y María Fosatti, Ana María Berres, Angela M. Sibón, María Josefina Burgueño, Emma Martínez, María Ermira Griffin, Lilia Pablé Videla Rosa Spegazini, Josefa Loyarte, Lola Villamayor, Evangelina Campoamor, Laura Anzoategui, Matilde López, Miranda, Ercilia Arroyo, María Amelia Reyna Almandos, Juana Llanos, María Rita Aparicio, Lilia y Eva Alvarez, Malvina Ocampo y María Dillon.

—Se ha formalizado el compromiso matrimonial de la señorita Raquel E. Blake, con el señor Enrique E. Bornand.

Los novios han sido muy felicitados.

—El jueves próximo se celebrará la fiesta del "Día del Colegio", organizada por la asociación de ex alumnos del colegio nacional.

En el salón del establecimiento habrá un acto público, donde disertará el vice presidente de la Universidad, señor Carbó, y el señor Alcides V. Calandrelli, éste en nombre de los alumnos, y se intercalarán números de música y declamación.

Por la noche se reunirán los ex alumnos en fraternal y animado banquete, en el restaurant Pelitti.

—Continúa más aliviado, el doctor Fermín Rodríguez.

—Se encuentra enferma, la señorita María Emilia Casal.

—Para Mar del Plata, el señor Teodoro de Bary y su señora, Fidela Mackinley.

—Para Chile, el señor Juan Mascarenhas.

—Para Montevideo, el señor Eduardo Wilson y familia.

—Para La Falda, el señor Carlos Hughes.

—Para Córdoba, la señora María Sierra de Basavilbaso y su hija Leonor.

—Para Alta Gracia, el doctor Enrique Zárate.

—Para Mendoza, el señor Rodolfo Taylor y familia.

—Para Córdoba, el señor Nicasio Salas Oroño.

UNIVERSITARIAS

FACULTAD DE MEDICINA

Consejo directivo

Hoy, a las 6 de la tarde, se reune la comisión de enseñanza para tratar diversos asuntos.

Curso complementario

El profesor suplente doctor Salvador Mazza comenzará su curso complementario de bacteriología mañana, a las 5.15 p. m., y continuará los martes y sábados a la misma hora.

Sobre creación de una cátedra

El presidente del Centro de Estudios de Doctorado y Farmacia ha enviado a la Facultad de Ciencias Médicas una nota pidiendo la creación de una cátedra oficial de higiene farmacéutica.

UNIVERSIDAD POPULAR

Curso de primeros auxilios

El miércoles a las 8.30 de la noche continuará el doctor Leopoldo Bard el curso de primeros auxilios, ocupándose de "Heridas en general".

ASOCIACION MEDICA ARGENTINA

En el local social se efectuará esta noche, a las 8.30, la octava sesión ordinaria de esta sociedad, bajo la presidencia del doctor José M. Jorge.

Figuran en la orden del día los trabajos presentados por los doctores:

F. C. Arrillaga, "La adrenalina en las disociaciones aurículo-ventriculares. Comprobaciones electro-cardiográficas".

Carlos Heuser, "Nueva vía de exámenes con Rayos X en incidencia oblicua".

A. Sacco, "Extirpación del ganglio de Gaser, por neuralgia del trigemino, procedimiento Kroenlein Doyen" (con presentación de la enferma).

N. Tagliavacche, "Sobre la enfermedad poliquística de las glándulas mamarias (o enf. de Reclus); Mariano Alurralde: 1o. comunicación. "Sobre un caso de disbasia progresiva. Enfermedad de Oppenheim" (con presentación de la enferma); 2o. "Precocidad y frecuencia de la avariosis nerviosa. Sus relaciones con el tratamiento llamado abortivo".

Adrián J. Bengolea, "Una nueva técnica para la cura radical de las hernias umbicales en el adulto".

SOCIEDAD CIENTIFICA ARGENTINA

Mañana, a las 9 de la noche, se realizará en el local social, Cevallos 269, la reunión convocada por la sección ciencias físico-químicas de la academia de esta institución, con objeto de escuchar la lectura de los siguientes trabajos:

Comunicación: doctor Horacio Damianovich, "La variable tiempo y las ecuaciones de la termodinámica clásica: clasificación y equivalencia dinámica de las transformaciones físico-químicas.

Comentarios de revistas: doctor Juan B. Demichelis, "¿Dos soluciones de igual tensión superficial y distinta concentración molecular, pueden tener la misma presión osmótica?"

Ingeniero H. M. Levylier, "Sobre una memoria del doctor Frank Tinker sobre: "Presión osmótica: su relación con la membrana, el disolvente y la solución".

—Esta noche, a las 8.30 p. m., el profesor Augusto C. Scala dará la última conferencia del curso que viene dictando sobre anatomía vegetal.

El jueves, a la misma hora, dará su tercera conferencia del curso de psicología, el doctor Enrique Mouche, quien disertará sobre "El fenómeno de la percepción".

CENTRO ESTUDIANTES DE INGENIERIA

Conferencia

El ingeniero señor Raúl Herzfeld, dió esta tarde en una de las usinas de la Compañía Alemana de Electricidad una de las conferencias de la serie que da en la facultad de ingeniería. El citado profesor trató los siguientes puntos:

1.o Principios de las centrales a gran potencia; 2.o Distribución de las redes de electricidad; 3.o Dependencias de la gran usina; 4.o Primeros auxilios a los electrocutados.

Agregó que las usinas a gran potencia estaban llamadas a transformar económicamente las instalaciones de electricidad, por presentarse ellas a un sinnúmero de aplicaciones industriales y científicas.

ARTE Y TEATRO

GACETILLA

COLISEO

La función de mañana tiene el doble atractivo de ser en honor de Ana Pavlowa y de un programa que contiene novedades interesantes. En efecto, la distinguida artista ha reservado para su función de beneficio dos ballets de méritos especiales, el "Orfeo" de Gluk, y "Amarilia" de Drigo y Godar, arreglo de Clustine. Además entre los números de los divertisements estrenará también una "danza siria" de Saint Saens y "El guerrero", danza mímica de Luigini, que interpretará el bailarín Volinin.

La función anunciada para mañana a las 4, ha sido transferida para la noche.

CLOTILDE ROVIRA

Esta aplaudida primera tiple cuya actuación en el teatro Avenida después de su prolongado alejamiento de la escena, fué una demostración elocuente de que conserva, mejorando, sus buenas cualidades vocales e interpretativas, termina hoy su temporada. La señora Rovira se va a España. Su alejamiento será temporario, pues posiblemente en marzo estará de regreso, reapareciendo en el mismo escenario.

El alejamiento de la señora Rovira priva a la compañía del Avenida de un elemento de indiscutibles méritos artísticos que había impreso a la actual temporada el sello especial de sus creaciones, valoradas elocuentemente por el público que ha premiado su labor.

Posee la señora Rovira, como hemos tenido oportunidad de atestiguarlo infinidad de veces, un talento interpretativo poco común en las artistas del género que cultiva, lo cual agregado a su voz bien timbrada y de excelente escuela, han hecho que, en la mayoría de los casos, sea el factor eficiente de los tantos éxitos que registra la compañía del Avenida.

La señora Rovira, se embarca mañana en el Infanta Isabel de Borbón, y lleva el propósito de realizar una corta temporada en los teatros madrileños.

Deseamos a la inteligente artista muchos éxitos en España y un pronto y feliz regreso.

DE RECORRIDA

Ayer realizábamos nuestra habitual recorrida por los teatros. Los programas no ofrecían como ocurre todos los domingos — ninguna novedad. El día nublado, con la atmósfera sospechosa que presagiaba mal tiempo, se prestaba más bien a las tranquilas veladas familiares. El ambiente, pues, era desfavorable a los espectáculos teatrales. Pensábamos ver las salas de nuestros coliseos con esos claros tan deconsoladores para los cálculos aritméticos de los empresarios y tan poco propicios al estímulo de los actores.

Nos esperaba una desilución. Teatros nacionales y españoles, género grande y chico, todas las salas de espectáculos que tenían sus puertas abiertas ofrecían una aspecto interesantísimo. En la mayoría las localidades estaban poco menos que agotadas. En los menos favorecidos había tal afluencia de público que los claros eran difíciles verlos.

No puede darse un dato más auspicioso y halagador sobre la forma en que el público está respondiendo a la actual temporada teatral.

Cómicos y empresarios están de parabienes y ojalá esta saludable reacción que promete salvar ciertas vacilantes orientaciones, se sostenga a fin de que las ilusiones florezcan y haya más solidez en las empresas y más optimismo en los artistas.

Será esta una justa compensación a la protección del público.

SAN MARTIN

Esta noche se dará la primera representación de la conocida opereta del maestro Valente "I granatieri".

Los roles principales estarán a cargo de Gina de Valdis, Rosalía Pangrazy y María Miselli y los actores Santello Grassi, Rafaele Rafaelli y Enrico Valle.

La orquesta será dirigida por el maestro Eduardo Buccini.

NACIONAL

Recordamos que hoy, en sección vermouth a precios populares, se estrena la revista de Schaeffer Gallo y el maestro Carrilero "Retratos en colores", cuya escenas han sufrido bastantes modificaciones que le dan el carácter de un verdadero estreno.

Por la noche, vuelve a la escena ocupando la segunda sección el "vaudeville" de García Velloso "El choque nocturno", donde tanto se han hecho aplaudir los primeros actores Vittone y Pomar en sus respectivos roles de Fortunato y Anselmo.

En tercera se repite "Stud La Pampa", que el público sigue recibiendo amablemente.

En última, la revista de Bayón Herrera y Schaefer Gallo, música del maestro Romani "Buenos Aires en cine", que está repitiendo su franco éxito de la temporada pasada, por la aparatosidad de sus escenas presentadas con todo lujo de detalles.

Mañana martes, como se ha venido anunciando, se estrena "El tesoro del Inca", sainete de Alberto y Mario Rada.

ARGENTINO

Dos nuevos éxitos de boletería e interpretativos tuvo ayer Parravicini con motivo de las dos representaciones de "El patio de los amores", de Novión.

Como siempre Parravicini, entre puntada y puntada de su imaginaria labor de sastrería, supo hacer reir al público que fluye de su acertada inpontánea que fluye de su acertada interpretación del pintoresco personaje ítalo-criollo de Paolo Antonio, que el actor hace vivir tres horas de escena con un relieve especial.

VICTORIA

Sigue en el cartel la hermosa comedia de Duquesnel y Barde, traducida por Merg y González "La hija de la marquesa" que alcanza su novena representación.

Siguen los ensayos del drama en 3 actos "Monsieur Beverley", obra de la cual esta empresa ha obtenido la exclusividad y que ha constituído un buen éxito en París, donde aun sigue representándose. Posiblemente se estrenará en la próxima semana.

BUENOS AIRES

Vuelve hoy a la escena ocupando la sección vermouth, que ha estado una larga temporada "monopolizada" por "S. E. Don Agenor Saladillo", la humorada lírica de Roberto Cayol y el maestro de Bassi, "El terror de Florida", que durante su anterior serie de representaciones, cumplió satisfactoriamente su misión exclusiva de risa.

"S. E. Don Agenor", que como ya lo dijimos ha perdido interés en el agregado de un nuevo cuadro y que pronto desaparecerá de la escena, ocupa la segunda de la noche.

En tercera se estrena una reducción y adaptación de la comedia policial yanqui de Arrenitrong "El ladrón de bancos", hecha por José González Castillo. Intervienen en su representación todas las primeras partes de la compañía.

En última se repite el sainete de Mones Ruiz y el maestro de Bassi, "La mucama de comedor" que el público sigue aplaudiendo.

AVENIDA

En sección vermouth se repite hoy la farsa cómica de García Alvarez y Muñoz Seca "Los cuatro Robinsones", cuyas situaciones hilarantes siguen siendo gustadas.

En segunda de la noche vuelve a la escena la zarzuela cómica del maestro Chapí "El tambor de granaderos".

En tercera, la zarzuela del maestro Luna y los festivos autores Paso y Abati "El asombro de Damasco", obra con la cual se despide temporariamente de nuestro público la primera tiple señora Clotilde Rovira que se embarca para España.

En última "La hermana novicia" de Mihura, de la Prade y el maestro Palacios.

Mañana martes, como se ha venido anunciando, se estrena el sainete de Muñoz Seca y Pérez Fernández, música de los maestros Taboada, Steyar y Barrera "El marido de la Engracia", obra recientemente hecha conocer del público madrileño con bastante éxito.

Stepa Plaskowieszka, primera bailarina genérica de la troupe de la señora Pavlowa y que une a sus brillantes cualidades de danzarina las de excelente coreógrafa.

VARIEDADES

Esta noche debutan en el Mayo los artistas excéntricos Wolky and Wolky, saltarines y patinadores que ejecutan un acto de cow-boys terminando con la sensacional prueba de "La rueda de la muerte". En este teatro se realizará en la presente semana una función a beneficio de la aplaudida cantante a dicción Luisa Vila que ha realizado en este teatro una prolongada temporada que le ha [illegible] repetidos triunfos por sus [illegible] condiciones de actriz discreta. No dudamos que su función de gracia será una demostración de las simpatías conquistadas por la artista.

—En breve se presentará en [illegible] sino un número verdaderamente [illegible]vedoso. Se trata de Mr. Willard, hombre que crece a voluntad. [illegible] la "reclame" que se viene haciendo se trata de un caso auténtico conseguido por Mr. Willard, después de longados y pacientes ejercicios. [illegible] nómeno, pués tal calificativo merece, crece a voluntad de 4 a 7 1|2 pulgadas, según las condiciones físicas en que se encuentre, todo ello con el previo control de las personas que deseen atestiguar que en el caso no hay "trucos" de ninguna especie.

Veremos que resulta de esta interesante novedad que se nos ofrecerá en breve.

Elena Cadorna, primera bailarina y cancionera nacional del nuevo teatro "Parisiana".

—En el teatro Florida ha debutado con éxito el trío Faico, cuya actuación en otros escenarios ha tenido una sanción auspiciosa.

—Se ha incorporado a los elementos que actúan en el teatro Esmeralda la coupletista española "Dorita" que alternará con las secciones en que trabajan el ducto cómico Negri-Appiani, la melodista italiana Laura Roberti y las bailarinas "Las trigueñitas".

DE MONTEVIDEO

Esta noche se realiza en el Politeama la función en honor y beneficio de la primera actriz de la compañía Rosich-Ballerini, señora Blanca Podestá.

Dadas las simpatías con que cuenta esta inteligente actriz entre el público montevideano, su función de gracia ha de ser una elocuente prueba de afecto que dejará gratos recuerdos en el ánimo de la a[illegible].

Ha elegido la beneficiada [illegible] ta función la chispeante come[illegible] cesa "El hotel de las violeta[s]" [illegible]da al castellano por Eduar[do] Pacheco.

Blanca Podestá bailará a[illegible] tango parisién y como final d[el es]táculo se bailará un pericón nal por toda la compañía.

MÚSICA POPULAR

La banda de policía concurrirá [ma]ñana a las 3 de la tarde a la [illegible] Vicente López, donde ejecutará [un] escogido programa de concierto.

Enfermedades profesionales

ESTADÍSTICA QUE INVITA A MEDITAR

LAS VÍCTIMAS DE LA TUBERCULÓSIS

Estragos causados por el cáncer

POLITICA DE PREVISION SOCIAL

Las enfermedades profesionales no han sido estudiadas en nuestro país con el mismo método e interés que despierta en otros países, por haber carecido de una estadística completa que demuestre el desenvolvimiento que ellas han experimentado, como resultante de las características complejas que se refieren al ambiente del trabajo.

Es innegable que ese ambiente al influir poderosamente en el organismo humano por medio de la ingestión de toxinas o por medio de la acción directa de agentes exteriores, perturba de tal manera la constitución física del obrero, que al volverlo inapto para el trabajo, prepara una generación afectada que puede llegar hasta comprometer la descendencia de aquellos derivada.

La investigación levantada al efecto por la división de estadística del departamento nacional del trabajo reune, pues, el interés derivado del estudio novedoso, prolijamente concebido, que nos interna a través de órdenes importantísimos vinculados con la salud pública.

Deficiencias que van a corregirse—

En otros países de organización más adelantada que el nuestro, se ha dedicado a esta rama de la higiene social toda la atención que su índole reclama, pues, no sólo se han creado clínicas del trabajo para asistencia de obreros enfermos, sino que se han fundado instituciones especialmente destinadas al estudio de todas las cuestiones inherentes a esta materia, con su aditamento de museos, colecciones e instrumental apropiado, aparte de las diversas cátedras instituídas para explicar los fenómenos característicos del ambiente del trabajo.

Entre nosotros, la bibliografía que existe es sumamente rica en trabajos meritorios, debido a que los estudios hechos por distinguidas personalidades científicas; aisladamente existen clínicas que observan esta clase de fenómenos; los proyectos presentados por el Departamento Nacional del Trabajo y otras instituciones oficiales, prueban que no se ha descuidado la cuestión, pero, todo ello no ha llegado a concretarse en algo fundamental que abarque y unifique el conjunto de factores que intervienen en su gestión y desarrollo.

Por eso sólo se ha podido formular una estadística mortuoria, clasificada por género de ocupaciones, con lo cual, si bien no se llena el objeto indicado, ni mucho menos, se da una idea de loslineamientos generales de este gran problema, que tarde o temprano será necesario solucionar.

Indemnización de enfermedades—

La ley sobre accidentes del trabajo, a los efectos de la indemnización, equipara a éstos las siguientes enfermedades profesionales: pneumoconiosis, tabacosis pulmonar, antrocosis, siderosis, saturnismo, hidragisismo, cuprismo, arsenicismo, oftalmia amoniacal, sulfocarbonismo, hidrocarburismo, fosforismo, pústula maligna, dermatosis y anquilostomiasis, pero es indudable que existen muchas otras afecciones graves más que se derivan de otros agentes tóxicos no enumerados, aparte de las causas que genera la tuberculosis traumáticas, de las que nacen de las fatigas musculares, del corazón y de las arterias y de las que tienen su origen en los cambios nutritivos que sufren aquellos organismos sometidos a distintas profesiones.

Planteando una clasificación—

La clasificación por grupos industriales de las 16.107 personas de ambos sexos, mayores de 10 años, que fallecieron durante el año 1916, demuestra que el rubro de comercios varios figura con las cifras más crecidas (1.053).

Siguen a este renglón, por orden decreciente de importancia, las personas que aparecen en el grupo de las industrias alimenticias (435); construcciones (408); del vestido (329); transporte (318); metalúrgicos (250); de la madera (225); del libro (83) y del cuero (26).

Clasificados los grupos profesionales por géneros de enfermedades, singularizamos las cifras que se refieren a la tuberculosis en general, sin determinación de las clases específicas que han provocado el deceso, como así mismo los guarismos que se relacionan con el cáncer.

Desde el año 1912 hasta 1916 han fallecido 13.945 personas mayores de 10 años (7.925 varones y 6.020 mujeres) víctimas de este flagelo de la humanidad.

La mortalidad originada por esta enfermedad, observada año por año en el quinquenio mencionado, da las siguientes cifras:

1912, 2.347; 1913, 2.554; 1914, 2.942; 1915, 3.025; 1916, 3.077.

Como se ve la progresión de crecimiento es visible de año en año, al extremo de que si se comparan las cifras de los términos extremos del quinquenio, veremos en 1916 un aumento de 730 personas más sobre el toal dte 1913, lo que relativamente implica un crecimiento alarmante de un 31'1 o|o.

Sobre las condiciones de higiene—

La razones para explicar la causa de este crecimiento son difíciles de hallar, por cuanto las malas condiciones de higiene de la capital, que pudieran influir poderosamente en su desarrollo, no creemos que existan, por cuanto es innegable que hemos progresado en ese sentido y en la actualidad las viviendas, como las fábricas y talleres, se encuentran, en general, en buen estado de salubridad. Es más probable que los adelantos de la ciencia médica con sus mejores diagnósticos, descubran para la estadística, nuevos aspectos que antes se ignoraban.

Las víctimas más numerosas que ha provocado esta enfermedad durante el quinquenio referido se han cosechado en el grupo de las personas que trabajan en la industria del vestido. Siguen después las que trabajan en el comercio, en las industrias alimenticias, en las construcciones, en los transportes, en la industria metalúrgica, etc.

Las víctimas del cáncer—

Por lo que respecta al cáncer, vemos que han fallecido de esta cruel enfermedad 5.987 personas en el término de cinco años.

El progreso de esta enfermedad no es tan remarcable como en el caso de la tuberculosis, pues, entre los dos extremos del quinquenio 1912-1916, hay una diferencia absoluta a favor de este último año de 73 casos más, lo que representa un crecimiento de un 6 o|o. El número de fallecidos se inicia con 1.201 casos en 1912, disminuye a 1.114 en 1913, para elevarse en 1914 a 1.248, declinando otra vez en 1915 con 1.150 fallecidos y cerrando el período quinquenal con 1.274.

La cifra media del quinquenio es de 1.197 casos.

Las personas más afectadas, hechas las mismas deducciones anteriores, son las que trabajan en los comercios, en la industria alimenticia, en las construcciones, en la madera, etc.

Los fallecimientos ocasionados por la tuberculosis en el período quinquenal 1912-1916 están en la proporción de un 18'3 o|o dentro del total de las enfermedades declaradas y las que ha producido el cáncer en un 7'8 o|o.

Por orden de industrias—

La diferencia hasta completar el total indicado queda distribuída entre los que figuran agrupados en las profesiones liberales, sanitarias y educacionistas; los empleados de las administraciones nacionales y municipales; los que dedican sus actividades a las faenas domésticas y los que por omisión o negación del dato referente a la ocupación que tenían en vida ha tenido que ubicárseles en el rubro de diversas.

Tomando las cifras generales que se refieren al último quinquenio de 1912 a 1916, y descartando los tres últimos grupos que, como hemos dicho, no pueden encasillarse dentro de la nomenclatura profesional establecida, vemos que el mayor número de decesos han ocurrido en el gremio comercial (4953 fallecimientos), siguiéndole por orden de importancia los que trabajan en las construcciones (3216); en las industrias alimenticias (2201); en los transportes (1932); en las industrias del vestido (1682); etc.

Oportunamente analizaremos los cuadros estadísticos que ha preparado el jefe de la división de estadística del aludido departamento, señor Prieto Costa, cuyos guarismos avanzan interesantes detalles sobre estos capítulos de la demografía obrera.

PROVINCIAS

BUENOS AIRES

MORON, septiembre 3.—Con motivo de una denuncia de un diario metropolitano afirmando que la escuela número 10, ubicada en Hurlingham, se encontraba en malas condiciones higiénicas, realizó una inspección el comisionado doctor Ziegler, acompañado del médico escolar, doctor Benón Reinecke. De dicha visita resulta que carece de todo fundamento la denuncia antedicha.

Por el contrario, se ha encontrado que es muy satisfactoria la higiene de esa escuela y que se observan minuciosamente las prescripciones del reglamento sanitario. Así lo consigna el informe del médico escolar.

—Próximamente realizará una gira por el pueblo, el ingeniero municipal recientemente nombrado, señor Eugenio Alcarás, acompañado de los inspectores Botto y Besta, con el objeto de proyectar el arreglo y nivelación de las calles no pavimentadas.

En cuanto se refiere a los caminos, el comisionado municipal convocará a una reunión a los vecinos del partido para consultar su opinión y proceder a su arreglo, lo mismo que a la reparación de puentes y alcantarillas.

—Ha quedado terminado el arreglo del molino de las aguas corrientes; y ahora se ha ordenado pintar con dos manos de minio el tanque de la municipalidad, porque el orín amenazaba destruirlo.

También se ha ordenado el alistamiento de la ambulancia que posee la municipalidad y que nunca fué usada para trasladar enfermos, sino para fines muy distintos.

—Ha habido necesidad de violentar la caja de hierro de la municipalidad para abrirla. Se han encontrado trescientos pesos y habrá que gastar doscientos y pico en componerla.

—El conservatorio Bonnefaux ha ofrecido espontáneamente su concurso para el mejor éxito de la velada literario-musical que prepara la Asociación de Maestros conmemorando el "día del maestro".

—La cuenta atrasadad de la Compañía Alemana de Electricidad con el municipio llega a 75.000 $ moneda nacional. Actualmente, y por arreglos anteriores, la compañía es la que cobra los impuestos municipales por concepto de alumbrado.

La luz eléctrica. — Contrato vergonzoso. — Diversas.

LAS FLORES, septiembre 3. — Cada día es peor el servicio de la empresa de luz eléctrica, pues todas las noches el alumbrado sufre interrupciones, permaneciendo, por momentos, el pueblo completamente a oscuras.

El comisionado señor González ha prestado preferente atención a este asunto, pero según informan, debido al vergonzoso contrato que ha legado el viejo régimen, nada se le puede hacer a la compañía.

—Con motivo del reciente decreto del comisionado dando plazo hasta el 30 de septiembre para el pago de impuestos y patentes sin multas, son numerosos los deudores del fisco que concurren a saldar sus cuentas con la administración.

—Apareció el primer número de la Revista Oficial de la Sociedad Argentina de Socorros Mutuos de la localidad, asociación esta que cuenta en la actualidad con 1.018 socios y que presta grandes beneficios a sus asociados.

—Se aplaude el triunfo de nuestra cancillería en el sonado asunto del hundimiento del "Toro".

MERCEDES, septiembre 3. — Por incompatibilidad, el comisionado municipal renunció el cargo de presidente del comité local; la comisión directiva de éste, reunida, nombró al señor Martín Garacochea, para reemplazar a aquél.

El comisionado—La deuda municipal.

LUJAN, septiembre 3.—El comisionado municipal, señor Domingo Fernández Bertchdt, realiza una prolija investigación en los libros y archivos de la intendencia, los cuales hasta la fecha comprueban el desquicio de las administraciones del régimen.

Según cálculos obtenidos, la deuda comunal asciende a la suma de pesos 70.000.

Como prueba evidente del desbarajuste, merece anotarse que al hacerse cargo de la comuna, encontró la caja municipal con una existencia efectiva de 7.08 pesos. Pero sí atestada de documentos a pagar, por sumas importantes. Lo que viene a colocar a la situación actual en un momento crítico, pues la administración anterior, al momento de hacer entrega, había ya percibido pesos 80.000, que no se explica a dónde han ido a parar.

El comisionado ha rehusado el banquete con que el comercio y el vecindario ha querido obsequiarlo con motivo de su nombramiento.

Nombramientos — Noticias municipales — Arreglo de caminos.

PASSO, septiembre 3. — Ha sido muy bien recibidos los nombramientos de juez de paz y suplente, señores Julio Falip y Lucas López Tocna, ambos personas muy vinculadas y apreciadas en esta localidad.

—Desde el momento en que el señor Francisco Iturrieta fué nombrado delegado municipal, inició el arreglo de las dos plazas de la localidad, que estaban en completo abandono, sirviendo de potreros para los animales del algunos amigos del antiguo delegado.

—Con el objeto de dar trabajo a los numerosos desocupados que hay en ésta, el delegado, con la ayuda de algunos vecinos, dió comienzo al arreglo de los caminos que llegan al pueblo.

Las obras de pavimentación — El producido de las ferias francas — Denuncia infundada — Las tierras municipales — Otras noticias.

QUILMES, septiembre 3. — Ya está en poder del comisionado municipal el petitorio formulado por varios vecinos afectados por las obras de pavimetnación, construídos en la anterior administración.

Es un documento sóbrio en el que se estudia todos los pormenores de estas obras como asimismo, la faz legal y se solicita que se tome la intervención debida con respecto a lo que determina el artículo 3.o de la ordenanza de pavimentación y artículo 3.o de la misma y artículo 19 del pliego de condiciones.

Dada la gravedad de los hechos que se denuncian en el referido escrito, el comisionado va a solicitar la intervención del ministerio de obras públicas, a fin de que nombre un técnico para que efectúe la revisión de las obras.

—Como dato ilustrativo de lo que producen las ferias francas, anotaremos que en el mes de agosto, fecha en que se nombró comisionado municipal, se recaudó por entradas, pesos 533 y se gastó en diversos conceptos, $ 36.50, quedando un saldo que pasa a caja de $ 496.50. En el mes de julio, que aún no estaba intervenida la comuna, produjo pesos 424.50, y se gastaron 280 pesos, quedando un saldo de $ 144.50 que ingresó en caja.

Este es un rasgo típico de cómo se invertían las rentas comunales, y la enorme diferencia que existe en la nueva administración.

—Con respecto a una denuncia telegráfica que publica un diario de ésa, referente a los procedimientos policiales, se nos informa en la comisaría que como medida preventiva los agentes tienen la obligación de requerir informes sobre las personas que a su entender ofrezcan sospechas, mayormente cuando transitan a altas horas de la noche.

Por otra parte, la medida tomada por la policía, ha dado excelentes resultados; pues, desde el cambio de comisario, el malevaje ha desaparecido y con éstas precauciones el vecindario está más tranquilo y sus intereses se encuentran mejor resguardados. Desde luego, no pueden resultar abusos policiales, cuando son medidas de orden general y que son preventivamente aplicadas para la gente de mal vivir.

—De acuerdo con la denuncia formulada por el Centro Comercial, el comisario señor Quintana ha dado una batida a los vendedores ambulantes de ropa que ejercían su netos se comprobó que no estaban munidos de sus respectivas patentes, de manera que venían defraudando al fisco desde hace dos años, no obstantee que éste centro había reiterado sus quejas ante la dirección de rentas, y las autoridades de ésta ciudad tampoco le dieron importancia a la denuncia.

La policía detuvo a quince personas que no pagaban patente, y sin embargo ejercían el negocio en las ferias.

Dentro de breves días, el comisionado sacará a licitación el arrendamiento de las tierras del bañado, como también las que están situadas sobre la ribera del río, las que eran usufructuadas por una empresa particular sin tener derecho sobre ellas y percibía muchos miles de pesos por concepto de concesiones para establecer diversos negocios.

El nuevo comisionado municipal — Por el mejoramiento comunal.

ALBERTI, septiembre 3 — Es favorablemente comentada en todos los círculos independientes la correcta administración comunal que ha iniciado el comisionado municipal doctor Carlos A. Díaz, organizando en forma eficaz todos los servicios públicos que deben prestar las distintas oficinas municipales.

El doctor Díaz ha puesto principal empeño en mejorar la vialidad. A este efecto dos cuadrillas darán pronto comienzo a los trabajos. El doctor Díaz es eficazmente secundado en sus tareas por el secretario don Enrique Lastra.

Ha tomado posesión de su cargo de comisario de policía de este partido el señor Mario Fragueiro, persona sumamente apreciada.

El comisionado y la empresa de luz eléctrica — Acertadas designaciones — Diversas.

LAS FLORES, septiembre 3 — El comisionado municipal ante el pésimo servicio que viene prestando la empresa de luz eléctrica y de acuerdo con las pocas facultades que le acuerda el respectivo contrato que por cierto es demasiado benévolo para la usina, ha tomado una enérgica resolución que es unánimemente aplaudida por el vecindario que por fin ve el frente de los destinos comunales a un hombre que vela por el bienestar general de la población.

Por esta resolución el comisionado condena a la empresa al pago de una multa de $ 50 m|n por falta de luz en la noche del miércoles. La emplaza para que en el término de tres días aclare algunas cláusulas del contrato y la intima a que proceda a refaccionar y poner en condiciones la vergonzosa instalación aérea que con graves peligros para los habitantes se halla tendida sobre nuestras calles.

—Se hizo cargo del registro civil el nuevo jefe escribano A. A. Weiss, caballero natural de esta ciudad, y que goza de grandes simpatías y prestigios en nuestro mundo social y comercial.

—A las acertadas designaciones hechas por la intervención, podemos agregar la de los señores Francisco Ylundain, Gregorio Iparraguirre y Emilio Bonadé, designados respectivamente juez de paz titular, suplente y alcalde del cuartel central de esta localidad.

El primero y último son dos hijos de esta ciudad y constituyen dos altos exponentes del comercio local y el segundo es un caracterizado hacendado que reside entre nosotros desde hace años.

—Para ésa el señor Esteban P Gentilone y señora, Enrique Velloso y Domingo Corriente.

Esclarecimiento de un crimen — Pesquisa importante — Arreglo de una huelga — El cuerpo de bomberos.

AVELLANEDA, septiembre 3 — Bajo la dirección del comisario señor Tomás C. Black, la policía de seguridad ha esclarecido un crimen perpetrado el día 26 del mes pasado, a las 3.15 p. m., en una cancha de football situada en Villa Domínico, el cual, por las circunstancias en que se produjo, estaba rodeado del mayor misterio.

A la hora precitada, uno de los teams marcó un goal que le dió el triunfo definitivo sobre el otro.

Desde un grupo de personas que presenciaba el partido, fué disparado un tiro de revólver que hirió mortalmente a Miguel Grandal.

El comisario señor Tomás C. Black, que fué avisado en el acto por teléfono, trasladóse inmediatamente al lugar del suceso. Tomó las primeras providencias, ordenando la detención de Arturo Gregorio Bargas, a quién se sindicaba como presunto autor del disparo y de treinta individuos más que formaban el grupo mencionado.

Sometido el primero, así como los demás, a un hábil interrogatorio, éstos culparon casi uniformemente del hecho a Bargas, pero éste, con una audacia extraordinaria, negaba en él toda participación.

Después de múltiples y hábiles preguntas, a los seis días confesó ser el autor del homicidio, agregando que el arma la había arrojado en un arroyo inmediato.

A fin de obtenerla, el comisario, acompañado del subcomisario, señor Gaspari, del oficial Elizondo y del escribiente Magnasco, con la cooperación de los bomberos voluntarios de Villa Dominico y la presencia del homicida, trasladóse al lugar, ordenando un prolijo rastreo del arroyo, que duró toda la tarde.

Como esta tarea diera resultado negativo y siendo el lecho del arroyo de tosca, el comisario supuso que el detenido no decía la verdad, por lo cual, vuelto a la comisaría, lo interrogó nuevamente, obteniendo éxito en este interrogatorio, pues confesó esta vez que el arma estaba enterrada cerca del w. c. de su casa.

Hecha la búsqueda en este lugar, hallóse un revólver con cuatro cápsulas cargadas y una vacía, concordando el diámetro de la bala que faltaba a ésta, con la que se extrajo del cadáver de la víctima.

Las actuaciones, arrojando la prueba clara del hecho, serán remitidas en el día de mañana con el reo al juez del crimen.

Se elogia el celo y la habilidad demostrada por el señor Black en el esclarecimiento de este hecho, que conmovió hondamente a la población.

—El 27 del mes pasado, a las 10 y 30 p. m., 350 obreros que se ocupaban en la carga y descarga de leña en la usina alemana del dock sud, declaráronse en huelga porque el contratista de la misma, Muchenson, no accedió a un pliego de peticiones de los obreros, consistente en el aumento de salario y disminución de las horas de trabajo.

En carácter amistoso y sin desmedro de su autoridad, intervino el comisario de policía señor Black, quien con la cooperación del director de la usina, ingeniero Jones, consiguió que los obreros volvieran al trabajo el día 28, habiendo obtenido también del contratista las mejoras que aquéllos solicitaban. El señor Black fué muy felicitado. Los obreros organizaron una manifestación por las calles del dock sud, vitoreándolo.

—Por orden de la jefatura, han sido retirados de la comisaría local 14 bomberos, un oficial y dos cadetes del cuerpo citado, que habían sido enviados a ésta por el gobierno anterior.

Los servicios que prestaban aquí no respondían a las erogaciones que ocasionaban.

En el comité radical

LOMAS DE ZAMORA, septiembre 3 — En la reunión celebrada recientemente por el comité de la Unión Cívica Radical, de esta ciudad, sancionó por unanimidad, la siguiente declaración:

1.o Que ese comité no auspicia oficialmente ningún candidato para comisionado municipal.

2.o Que dada la situación anormal por la que pasa la comuna, designa a los señores, doctor Rafael F. Grigera, Juan F. Vázquez, Fabio Damonte y N. Michio, para solicitar del señor interventor nacional el pronto nombramiento de comisionado y que el nombrado, sea quien fuera, recaiga en persona de reconocido prestigio y capáz de llenar cumplidamente los altos ideales que persigue el radicalismo en los momentos actuales.

ENTRE RIOS

Inspección al regimiento 3 de caballería — Partida de los inspectores — El dragado del río — Visita de los jefes de sección — Nueva comisión del censo de sementeras — Importante operaciones comerciales — Varias noticias.

GUALEGUAY, septiembre 3. — Practicada la misión de inspección al regimiento 3 de caballería, se ausentaron de la localidad el comandante de la tercera división del ejército, general I. de Oliveira Cézar, su ayudante secretario, mayor Castellanos y coronel Carlos Antequeda, jefe de la brigada de caballería destacada en Concordia.

—Para ver los trabajos que en el dragado del río se están realizando, estuvieron los ingenieros Franquelli y Repossini, jefes de las secciones Rosario y Paraná.

Fueron también a ver el arroyo Tigre, que frente a la ciudad desvía la corriente del río.

—La comisión del censo de sementeras del departamento, ha quedado constituída bajo la presidencia del jefe de policía, señor Paredes, y presidentes de las comisiones de la Sociedad Rural, doctor Marcó; de puentes y caminos, señor Arribillagaá pro intereses departamentales, señor Muzio, y agrícola regional, señor Brescansin.

—El señor Antonio Berisso, ha comprado el campo San Juan, de la sucesión Parachú, de más de 800 hectáreas, a 205 pesos la hectárea.

El mismo señor ha vendido a Irrigorífico Las Palmas, 250 novillos a 175 pesos.

—La lluvia caída, aunque algo escasa, parece ha sido general en la campaña, resultando muy beneficiosa para la agricultura y campos de pastoreo.

—Regresó a esa el diputado nacional doctor Celestino Marcó, después de corta estadía aquí.

—De esa capital la señora Ernestina Laurencena de Aguirrezabala.

—En el remate feria realizado por el señor Damasco, se vendieron 615 cabezas, en 53.048.70 pesos.

Notas policiales

GRAVE ACCIDENTE FERROVIARIO

Obrero destrozado por un tren

En las vías del ferrocarril Central Argentino, a la altura de la calle Martínez, ha sido encontrada esta mañana el cadáver de una persona que se presume haya sido atropellada por uno de los trenes del servicio urbano.

La comisaría 31a. en cuya jurisdicción se desarrolló el suceso, realiza diligencias para identificar a la víctima, la indumentaria humilde del muerto denuncia a simple vista a un obrero y a este respecto se cree que aquél pueda ser Luis Guzmán Perales, peón de la empresa ferroviaria citada que trabajaba en el arreglo de las vías de la misma.

ROBOS Y HURTOS

En la comisaría 20a. denunció hoy Pablo Carabelli, domiciliado San Juan 2828, haber sido víctima esta madrugada de un robo de alhajas por valor de 1900 pesos.

—Actores ignorados hurtaron anoche a José Rey, domiciliado Sarmiento 1736, diversas ropas por valor de 40 pesos de la habitación que ocupa en aquella casa.

La comisaría 5a., donde fué hecha la denuncia, realizada las diligencias pertinentes.

ROBO DE UN MAGNETO

En la comisaría 11a., Evaristo Rodríguez ha denunciado que en el día primero del actual, en circunstancia en que dejó solo el automóvil que guiaba, en la calle Bulnes entre Cangallo y Sarmiento, autor o autores desconocidos substrajeron el magneto de la máquina, que el denunciante avalúa en 100 pesos.

Aun cuando este órgano es de vital importancia en la marcha de los motores a explosión, Evaristo empleó 25 horas 42 minutos y algunos segundos más, para encontrar la causa de la falla, tiempo que empleó, según nuestras informaciones, en dar vueltas a la manivela.

ANALISIS DE LECHE

En jurisdicción de la comisaría 15a., inspectores municipales analizaron esta mañana 9775 litros de leche, conducida por 115 expendedores. Se decomisaron 87 litros por resultar de mala calidad y fueron multados 11 lecheros por infracciones a las ordenanzas vigentes.

—Inspectores técnicos de la adron en jurisdicción de la comisaría 32a., un total de 1007 litros de leche, resultando todos ellos de buena calidad.

—Inspectores técnicos de la administración sanitaria analizaron en la mañana de hoy, en jurisdicción de la comisaría 3a., un total de 1850 litros de leche, de los que fueron decomisados 12 por carecer de las condiciones exigidas para el consumo. De los 30 lecheros que transportaban dicha cantidad, 2 fueron detenidos por infractores.

ESTADO DEL TIEMPO

Cayeron lluvias ligeras aisladas en el norte y oeste de Buenos Aires, Pampa Central y en el sud de Córdoba y de Santa Fe y en Corrientes.

Esta mañana el tiempo estuvo urmbo norte en las demás provincias andinas y algo nublado en las demás partes.

Prevalecen vientos suaves del este en Buenos Aires y principalmente del rumo norte en las demás provincias y del oeste en el sud del país.

La temperatura ha subido varios grados, excepto en Chubut, donde ha bajado algo, hallándose superior a la normal en casi toda la república.

La presión atmosférica ha bajado en las provincias y ha subido algo en el extremo sud, presentando un área de presión baja en el centro y noroeste y también en el extremo sud.

MODAS
Y
CREACIONES
Harrods
FLORIDA 877
Y PARAGUAY 534

LA MEDIA ESTACION
EN
Harrods

Dentro del marco de elegancia, riqueza y arte con que HARRODS interpreta la moda y la adapta a nuestro ambiente, no es posible presentar nada más original, distinguido y novedoso en

Creaciones de Media Estación

para Señoras, Señoritas, Niñas y Niños, así como en Artículos para Caballeros, que lo expuesto desde HOY en sus salones, todo en calidad HARRODS, todo recién importado de los grandes centros del buen gusto y la moda

CARRERAS DE CABALLOS

HIPODROMO ARGENTINO

LA REUNION DE AYER

BREVES COMENTARIOS

¿Diremos algo del aspecto que ofrecía ayer el hipódromo de Palermo a la vista del aficionado pacífico que goza también con el espectáculo? No; el lector se imagina la enorme concurrencia que llenaba las populares, ve el paddock con más movimiento, la pelousse repleta de caras bonitas y niñas elegantes; y más allá, en el invernadero de los sabihondos una aglomeración no frecuente en las tardes que sólo se disputan programas ordinarios.

Por lo tanto, la crónica vulgar de todas estas fiestas la pasaremos por alto para entrar de lleno al comentario después de una breve reseña de los distintos resultados.

Ganó Fripona la prueba inicial y esta victoria tiene doble importancia por cuanto no sólamente significa para la hija de Grecnan un progreso en su lucha con la "jetta", sino que para tal hazaña necesitó la dirección de un "enjettado".

La victoria de Serenidad merece un comentario un poco detenido: los fallos, aunque inapelables, pueden censurarse... y este tal vez sea uno de ellos.

Pringles le ganó ayer a Aster... pero no le ganará más; el hermano de Aventurero hará campaña, mientras que el hijo de Saint Marceaux ha cumplido la primera parte de su misión, quedando el futuro cubierto por los siete velos del más insondable misterio...

No nos llama tanto la atención el triunfo de Callejas como la derrota de Mirabeau II. «El Saint Wolff esta vez nos ha dejado una impresión muy distinta a las que recogimos en cualquiera de sus performances anteriores.

Pero hemos de tolerarla en mérito de la regularidad del vencedor y de la enorme cantidad del boletos apostados, algo "imprudentemente", al favorito... porque los boletos pesan mucho!...

Corriendo Botafogo ¿es necesario preguntar quién ha ganado?... No así corriendo L'Espoir, una de las mejores potrancas que aun siendo regular no pasa, como todos los productos de su sexo, de ser una ilustre mediocre, ya que ayer ni defendió una colocación cualquiera en el marcador, cayendo batida por General French, que no es más que un potrillo discreto, y tres rivales más que hasta ahora teníamos en un concepto bien pobre.

La victoria de Colenso se explica y se admite siquiera sea por todos los fracasos que ha tenido, y por las manos delicadas de su único rival Florilegio.

Ganó Curiosity, cerrando tan agradable reunión con desentonado batacazo, porque aprovechó sencillamente en la punta todos los disparates cometidos por los jockeys que conducían a sus adversario más temibles.

Y nada más. Eran las 4.45 de la tarde cuando se levantó la sesión...

Primera carrera — Fripona — Ha ganado Fripona. Y como ha ganado un animal pronto, piloteado por un jockey maestro, ha ganado una carrera admirable, y no quedamos tan asombrados como ayer después de la victoria de Fripona. ¡Qué coraje! ¡Qué energías! Y sobre todo ¡qué final el de su jockey!...

Lema, que corriendo de atropellada es de una matemática infalible—cuérdese a Irigoyen, Berthier, Marline—ayer quiso sorprendernos corriendo en los primeros puestos, cerca de la delantera, no descuidando ni sus movimientos ni los de ninguna de las contrarias que venían detrás suyo.

Así, apenas enfrentaron la recta, cargó resueltamente, disponiéndose a luchar con La Pingüina, que sin impresionarse mayormente con la presencia del rival aparecido, mantenía enérgicamente sus posiciones.

Lucharon,—y es natural.—Juan Fernández, poco familiarizado con los triunfos, cayó vencido por Lema, que si bien tampoco "se tutea" con la victoria, conoce mejor el camino.

¿La estética? ¡Ah, la estética! Lema era un mármol, no por lo fresco ni por lo rígido, que bastantes calores pasó y bien se echó en la cruz de Fripona, sino porque parecía salido del cincel de un escultor maestro.

Habrá observado el lector que no hacemos cuestión de animales, sino de jockeys — la diferencia es clara — porque creemos que ni La Pingüina realizó tan notable performance por sus cabales, ni Fripona cruzó el disco victoriosa gracias a sus medios. Dirá algún aficionado suspicaz que válgale a los Lema y a los Juan Fernández de estas Fripona y La Pingüina, pues no son cracks los que ellos disponen para florearse ni lletos fallos difíciles, debemos agregar unas poquitas equivocaciones, que por la buena fe con que fueron cometidas, se perdonan. Sólo así es verdaderamente inapelable el fallo.

Ayer, el resultado de la prueba de potrancas perdedoras nos ha dejado una pequeña duda que no queremos guardarnos, puesto que mejor estará en conocimiento de todos, ya que a todos interesa de igual modo.

Que existe un mágico flúido que desde las ventanillas guía a los animales, es indiscutible. Poner en duda este viejo descubrimiento, sería negar la luz del sol, el calor del fuego, la rectitud y corrección de Englander.

Además: los boletos cuando se amontonan hasta formar un total de 30.660, por ejemplo, tienen que pesar y está demostrado que nunca corre más y mejor un animal que cuando va liviano.

De aquí, que aquellos aficionados que vieron ganar a Mirabeau II en victoria del hijo de Fulmen es sorprendente. A veces pensamos que esta performance será excepcional en su foja de servicios, y por momentos reflexionamos que la victoria no ha sido tan buena como mala la performance de Mirabeau II.

Que existe un mágico flúido que desde las ventanillas guía a los animales, es indiscutible. Poner en duda este viejo descubrimiento, sería negar la luz del sol, el calor del fuego, la rectitud y corrección de Englander.

Además: los boletos cuando se amontonan hasta formar un total de 30.660, por ejemplo, tienen que pesar y está demostrado que nunca corre más y mejor un animal que cuando va liviano.

De aquí, que aquellos aficionados que vieron ganar a Mirabeau II en

GRAN PREMIO JOCKEY CLUB

Entrando a la recta final

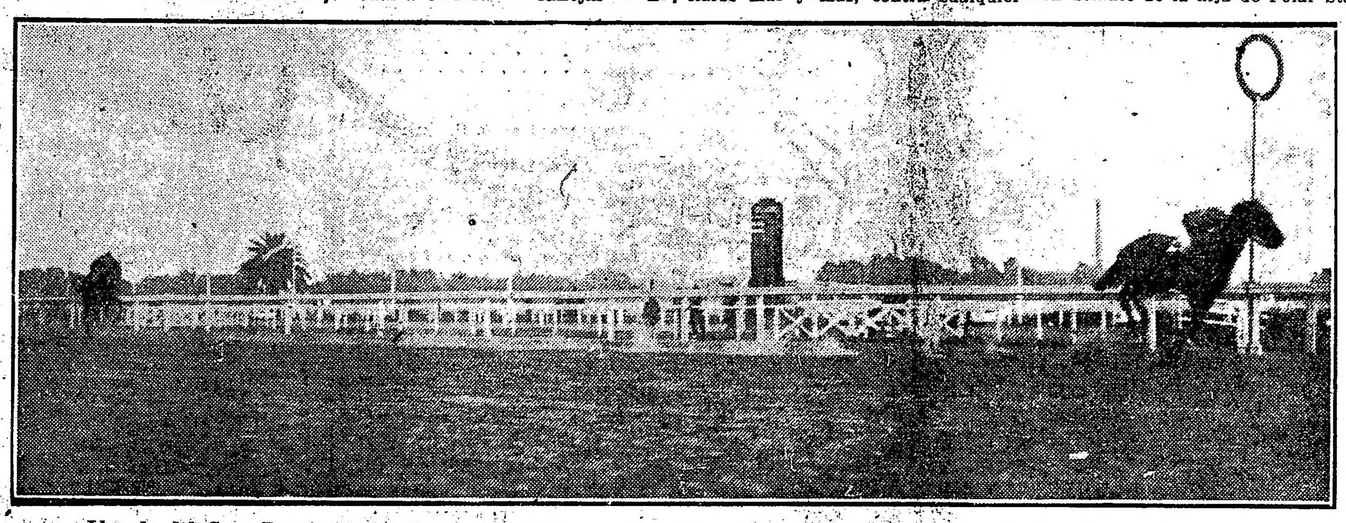

Llegada del Gran Premio Jockey Club: 1.° Botafogo, por Old Man y Korea, del stud Alvear D., (J. Bastías), 2.° Remanso

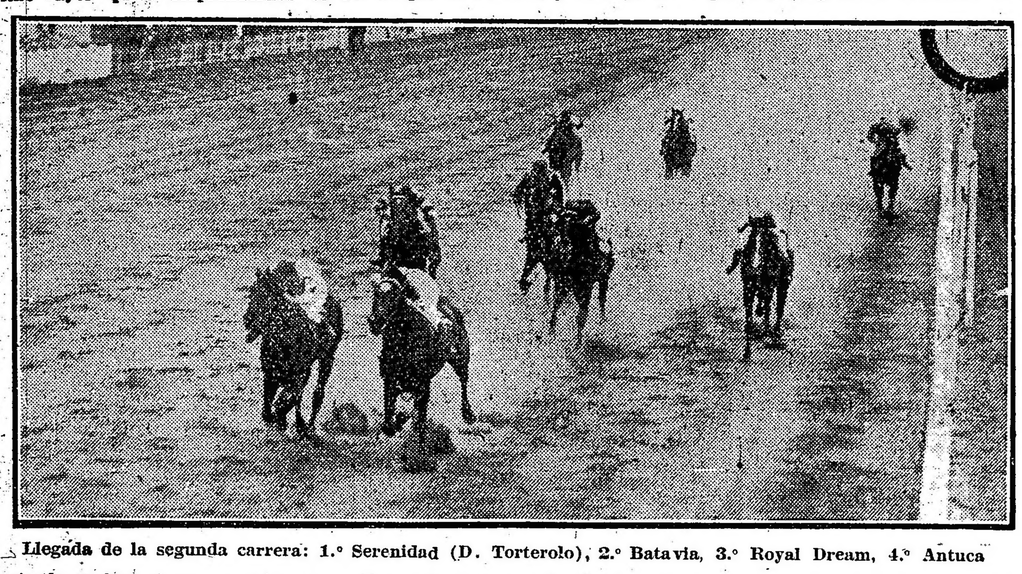

Llegada de la segunda carrera: 1.° Serenidad (D. Torterolo), 2.° Batavia, 3.° Royal Dream, 4.° Antuca

Llegada de la sexta carrera: 1.° General French (D. Torterolo), 2.° Quito, 3.° Niño Bien, 4.° Glotón

Verdúnfi padrillo adquirido en Francia por el Haras San Ignacio y que ayer fué exhibido en las pistas del Hipódromo Argentino.

tilo, recordamos a Tirsis, ese potrillo que al entraineur Betancour ayer le hizo forjar grandes esperanzas... con el disgusto. (Los disgustos del turf se sienten generalmente en el bolsillo).

Los demás, incluso Ibáñez que cada vez pronuncia más su retroceso, Caburei que sigue sin mejorar y Rosellón cuyos progresos no se advierten, están predestinados, fatalmente, a engrosar las filas de desheredados que parten con rumbo a los diversos hipódromos acogidos.

—

Cuarta carrera — Callejas — La victoria del hijo de Fulmen es sorprendente. A veces pensamos que esta performance será excepcional en su foja de servicios, y por momentos reflexionamos que la victoria no ha sido tan buena como mala la performance de Mirabeau II.

Que existe un mágico flúido que desde las ventanillas guía a los animales, es indiscutible. Poner en duda este viejo descubrimiento, sería negar la luz del sol, el calor del fuego, la rectitud y corrección de Englander.

Además: los boletos cuando se amontonan hasta formar un total de 30.660, por ejemplo, tienen que pesar y está demostrado que nunca corre más y mejor un animal que cuando va liviano.

De aquí, que aquellos aficionados que vieron ganar a Mirabeau II en

GINEBRA
Bols
SU COLOR AMBAR PÁLIDO COMPRUEBA SU VEJEZ

Ayer, el resultado de la prueba de potrancas perdedoras nos ha dejado una pequeña duda que no queremos guardarnos, puesto que mejor estará en conocimiento de todos, ya que a todos interesa de igual modo.

Que existe un mágico flúido que desde las ventanillas guía a los animales, es indiscutible. Poner en duda este viejo descubrimiento, sería negar la luz del sol, el calor del fuego, la rectitud y corrección de Englander.

Además: los boletos cuando se amontonan hasta formar un total de 30.660, por ejemplo, tienen que pesar y está demostrado que nunca corre más y mejor un animal que cuando va liviano.

De aquí, que aquellos aficionados que vieron ganar a Mirabeau II en

inclinamos por el viejo descubrimiento, por el misterioso flúido que desde las ventanillas guía a los animales en las pistas...

Nos afirma quien puede saberlo que a pesar del cambio de entraineur en la Petite Ecurie, Callejas permanecerá al cuidado de Bartolomé Olivieri.

—

Gran Premio Jockey Club — Botafogo — Es admirable el hijo de Old Man, toda ponderación resulta pálida ante las caras asombradas de ese enorme gentío que lo ve distanciarse más y más, contra cualquier rival, en cualquiera carrera y sobre cualquier distancia, para llegar a los tramos finales con varios cuerpos de ventaja, galopando a voluntad, sueltas las riendas, y tendido Bastías en la cruz con una postura tan estética como la de cualquier maestro de las pistas europeas.

El mismo público con esa admiración inexplicable, con ese entusiasmo con que lo recibe de la entrada de la recta, aplaudiéndolo frenéticamente a su paso por las tribunas; ese mismo público dice cuanto vale el hijo de Korea, cuánto tiene de Old Man, sino es Old Man mismo que ha dejado los tradicionales colores de la Petite Ecurie para defender las glorias de otra casaca, no menos tradicional y simpática, la del stud Diego de Alvear.

No es, pues, el cronista quien va a intentar el elogio de tan admirable producto, los objetivos escasean, las comparaciones faltan, las ponderaciones se han agotado después de los comentarios hechos a raíz de todos sus triunfos.

Digamos, sencillamente, que ayer el público lo ovacionó más que nunca porque la carrera fué más interesante en los primeros metros, si bien en el final se redujo al clásico galope de práctica.

El señor Alzaga Unzué, sportsmen de fibra, no presentó a Remanso esperanzado en su victoria, sino para probar hasta dónde llegaba el crack, para convencerse de si en realidad eran tan notables sus medios o si se reducían a unas poderosas ligerezas que podían agotarse con un severísimo tren, obligándolo a emplearse desde la largada.

Creemos que tan distinguido sportsmen ha quedado convencido de las positivas bondades del hijo de Korea... aunque hace rato que nosotros y el público las conocíamos.

En los primeros 1000 metros marcó Botafogo 58" 2|5, desprendiéndose de su adversario a los 800 metros hasta donde corrió apareado en una misma línea, sin que se divisara más que un solo competidor.

Luego Remanso se fué quedando, Botafogo sacó un cuerpo, dos, tres varios... y ovación final.

—

Sexta carrera — General French — La actuación de las potrancas en la presente generación nos desconcierta, al punto de creerla, por momentos, una generación inferior, mediocre, en lo que a tal sexo se refiere.

Dalmacia, conceptuada sin disputa la mejor potranca del año, vence a L'Espoir y ésta, a su vez, al resto de las adversarias, entre las que figuraba lo más discreto de cuanto hasta ahora ha aparecido en las pistas.

Luego, Tintorera finaliza, con gran sorpresa de todos, cerca de Dalmacia; es decir, que Tintorera y L'Espoir son de parecidas fuerzas, ya que ambas han llegado cerca de la hija de Diamond Jubilee.

Si L'Espoir cae batida por General French, conceptuado nada más que como un potrillo discreto, y por Quito, Niño Bien y Glotón, que no pasan de vulgares elementos de una categoría inferior, ¿qué suerte le espera a Dalmacia, si llega a medirse con Botafogo — ¡horror!, — Remanso, Takecare y Berthier?...

Planteado el problema con la siguiente pregunta: ¿cuál es el valor de las potrancas del año?, la solución no podía demostrarse en mejor forma. Pitágoras nos hubiera felicitado. Las potrancas valen poco.

Esto, claro está, no quiere decir que los productos que ayer finalizaron delante de la hija de Polar Star, son de más seguro porvenir, no; por el contrario, creemos que a excepción del ganador, todos finalizaron sus campañas respectivas con una foja de servicios peor que la de L'Espoir.

Si General French nos ha dejado ayer la impresión de que es un potrillo regular, dotado de ciertas ligerezas que le proporcionarán más de una victoria, L'Espoir, en cambio, nos ha parecido que no se desempeñó como debía, que no produjo la performance que es capaz de realizar.

L'Espoir, en el peor de los casos, debía haber escoltado al hijo de Craganour, padrillo éste que paulatinamente irá abriéndose paso, a medida que su producción sea más abundante.

—

Séptima carrera — Colenso — La victoria del hijo de Orinoco es digna de elogio, porque no solamente se impuso en buen tiempo, sino que también conservó energías para luchar en los tramos finales con Florilegio, después de haber cargado con todo el peso de la carrera.

Pero la lucha es desigual: el hijo de Saint Wolf, mientras a su costado no siente un adversario que le exige todos sus esfuerzos para imponerse, es un verdadero crack en estos handicaps... pero si es un Colenso en un día "bueno" — porque en los "malos" sus derrotas son vergonzosas — el que resiste su atropellada y le ofrece lucha, siente Florilegio sus manos y aunque guapea, lo vence más el dolor de sus miembros delicados que el coraje del adversario.

Ayer llegó al costado del hijo de Orinoco y no pasó de ahí... porque también Colenso corría como nunca, y respondía a las caricias del látigo que su piloto le prodigaba con bastante frecuencia, en el afán, muy loable por cierto, de cerrar su actuación en la tarde de ayer con un bonito triplete.

Nuty no llegó lejos, como tampoco Sunday, y si la pupila de Martín González se perfilaba como buena candidata para un próximo compromiso, el hijo de Dusty Miller, después del reglamentario intervalo — una sí y una no — sorprenderá a las fijas mejores con un buen dividendo.

—¿Es pálpito? — nos preguntará alguien.

—¡Experiencia, nada más!... — responderemos nosotros.

—

Octava carrera — Curiosity — No es un mal elemento la pupila del entraineur Ridella, cuya actuación en las pruebas iniciales, aunque un poquito irregular, o algó más que un poquito, si hemos de ponernos exigentes, no es despreciable, sino muy digna de tenerse en cuenta.

Curiosity parece afecta a los grandes dividendos; y hay animales que con sus performances dicen elocuentemente los deseos de sus entraineurs. Ridella, por ejemplo, no querrá convencernos de que a él le satisfizo menos el dividendo abonado por su pupila que el que pudo cobrar con Botafogo. Es natural.

Pero ayer Curiosity, si con alguna esperanza llegó a la carera, puede agradecer su triunfo a los desastres de sus adversarios.

Charm fué corrida sin seguridad, Profeta no errando contratiempo, Menos Uno encerrado en toda la recta, Farruco en un desastre continuo, y Ojal... ¡oh, los grandes maestros!... Ojal fué piloteado por un aprendiz.

Curiosity, en la punta, no hizo maravillas, pero no sufrió contratiempo alguno, y la ventaja que consiguió sacar durante el transcurso de la prueba no pudo Charm descontarla, ni Profeta, que parece perseguido por los malos jockeys, ni Menos Uno, que no pudiendo abrirse paso en la recta, se limitó a figurar en el cuarto puesto.

A Smart no lo tenemos en cuenta. Es flor de un día...

MOLLIE

Fué nuestra favorita porque pensábamos que mejoraría la carrera de su rentrée, pero debido a su estado de nerviosidad admitimos que se haya gastado antes de que se largara la carrera.

La preparación de Mollie es buena, no hay duda, pero si no se le puede corregir en su temperamento, lo más probable es que se malogre.

LA ÑATITA

La hija de Old Man que como anticipamos y aun contra de las opiniones técnicas fuera adquirida por el haras Ojo de Agua en la importante suma de 25.000 $, será embarcada mañana para dicho establecimiento y presentada a Your Majesty.

El tradicional haras ha demostrado con la adquisición de La Ñatita y de Canora que está dispuesto a no dejarse desalojar del primer puesto que siempre ha ocupado por su espléndido plantel de yeguas madres.

SEVERIDAD

Ya lo suponíamos la víspera cuando al informar de las competidoras de la segunda carrera, la señalábamos como una gran candidata y como la más temible adversaria de la favorita Royal Dream.

A pesar de no haberse impuesto como era de suponerse por sus ejercicios, Serenidad ha sido muy bien aprovechada por su ecurie.

RUMORES PELIGROSOS

Algunas de las carreras que se disputan en Palermo vienen despertado sospechas en el público que observa detenidamente y en los profesionales que ven mal defendidos sus intereses.

—La carrera de Mirabeau II no ha dejado satisfecho a nadie, el por qué no lo sabemos.

—Los otros días en la carrera ganada por Desengaño, aseguran que uno o más de los competidores no hicieron nada por ganar la carrera.

—Se viene sospechando de la actuación de un aprendiz que ha tomado parte en los dos handicaps de fondo disputados en las últimas reuniones.

—En la última carrera de ayer, que ganó Curiosity parece que tres de los caballos que corrían, se entretenían en preparar el terreno para otro de los concurrentes.

—No queremos citar. La comisión de carreras puede aprovechar estas líneas para ponerse en observación.

CAMPEADOR

Sin nada de Cid, pues ni bravuras ni hazañas le conocemos, el modesto hijo de Elmstead sigue su training regularmente para en una de esas vueltas, intentar la consagración que todavía no ha logrado.

Es necesario advertir que en sus ejercicios privados corre mucho y que por lo tanto su primer victoria no tardará en producirse.

El sábado lo vimos recorrer con la monta del aprendiz Altamiranda 1000 metros, marcando 1'1" 3|5, sin emplearse totalmente.

CHIRIGOTA

Reaparecerá en breve con aspiraciones de cruzar la meta victorioso, si tan loable anhelo lo consienten los rivales que le salgan al encuentro.

Su preparación pronto a de completarse, pues sabiendo de las partidas que hoy realiza con bastante éxito, recibirá la corrida preliminar listo entonces para ser inscripto en una carrera que suponemos elegirán bien en su caballeriza.

Su último ensayo lo realizó anteayer en 700 metros, cubriendo dicha distancia con la monta de Acosta entenon, 6000 francos, en 600 metros, 43".

BAJEL

Decir que anda bien no es decir poco porque tal vez este informe sea el aviso de una próxima fija, tratándose de un animal discreto cuya campaña si bien no es meritoria tampoco es despreciable porque en las ocasiones en que salió victorioso puso a prueba condiciones bastante recomendables.

Después de una ausencia de bastante tiempo, ha vuelto a reanudar sus ejercicios con todo éxito, aunque todavía no ha pasado de las simples partidas preliminares.

En 700 metros sin emplearse totalmente, marcó 43" 1|2.

PACARA

Pronto se rehabilitará de su última mala carrera, pues en privado viene conduciéndose en forma muy recomenrable y por lo tanto siendo su preparación buena, el hijo de The Whirpool ya ha demostrado poseer condiciones para actuar descollantemente en su categoría.

Anteayer lo vimos recorrer 700 metros marcando 42".

Ya está dicho de Pacará cuanto corresponde, más sería exponerse inútilmente a un fracaso. Por lo tanto aguardemos que llegue el día de la "revancha".

IDAVIVA-ITATI

No es peder el tiempo ocuparnos de estas dos ilustres medioridades, como adivinamos a de pensar el lector sonriendo despectivamente.

Y no es perder el tiempo por que también los animales que no han venido al mundo con los medios de un Botafogo saben ganar a su turno, aunque sea carrera ordinaria, donde también se haga dividendo y donde conviene aprovecharlo si el dividendo es crecido.

Y estos dos andan bien. Lo sabíamos y lo comprobamos el sábado, viéndolos recorrer apareados 800 metros con las montas de Berazategui e Itatí, respectivamente, marcando 49" un quinto sin emplearse totalmente.

ARRAS

Pronto reaparecerá el hijo de Duc d'Albe en una carrera de perdedores especialmente preparado por el entraineur Fausto Gómez que sin forjarse mayores ilusiones lo tiene en alguna estima.

No necesita más el tal producto para salir airoso en su próximo encuentro después de haber pasado en forma recomendable 1600 metros anteayer de mañana dirigido por el jockey Acosta.

Pasada la victoria más difícil, puede muy bien el pupilo de Fausto Gómez resultar un elemento discreto.

HANDICAPS

Para la reunión del domingo 9 del corriente:

Premi oAlsacia, distancia 1100 metros — Petite Gose 57 kilos, Clearing 56, Full Hand 56, Diamant 54, Espartillar 50, The Libel 50, Torrent 48, Pacará 47, Como 46, Etrusco 45, Guillermín 44, Vino Vino 41.

Premio La Ñatita, distancia 2200 metros — Vicente López 61 kilos, Charm 56, Changüí 53, Espartal 51, Farruco 51, Ojal 50, Matchbox 50, Cacique 48.

VERDUN

Cuando LA EPOCA dió la primicia de la adquisición del padrillo Verdún por el haras San Ignacio, muchos tildaron de exageradas las ponderaciones hechas por esta redacción. Ahora, orgullosos, podemos reflejar la opinión de todos los sportsmen más entendidos y de los cabañeros en general, quienes no han podido menos que expresar gentilmente su opinión favorable al hermoso caballo que paseaba ante sus ojos.

Verdún irá derecho al haras, y allí le esperan muchos días de gloria. Porque un animal que tiene un origen tan distinguido, un tipo tan clásico y una campaña en las pistas tan superior, no puede fracasar en ningún terreno.

El señor Ignacio Unánue fué ayer felicitado por medio paddock.

Pedigree de Verdún—

Verdún es alazán y tiene 1 metro 65 centímetros.

Victoriosa, la cuarta ascendiente, es ganadora de los clásicos Hocquart y Prix de Diane, y media hermana de Vera Cruz, que ha producido a Veranda, ganadora del clásico Cadran y madre de Vasistas, ganador del Grand Prix, y de Vesuve, ganadora del premio Hocquart y media hermana deConquéte, madre de Versailles, que he producido a Montreuil, ganador del Jockey Club.

Sólo en las circunstancias actuales puede haberse desprendido el conde de Rotschild de una animal tan rico.

Su campaña en las pistas—

Damos a continuación las hazañas realizadas por Verdún en las pistas europeas, donde ha obtenido en premios la importante suma de 725.740 francos:

A los 2 años (1908) premio Maindhead head neck, 6.°; premio Criterium, 10.000 metros, 2.° de Percy, 1500 francos del placé; premio Rocher Noirs, 5.000 francos, 1000 metros, 2.°, 5.525 francos ganador; premio Salamandre, 15.000 francos, 1400 metros, 2o. de Oversight, 2.640 francos placé; premio Heaume, 10.000 francos, 1600 metros, 1o., 10.000 francos ganador; total, 4.140 francos ganados como placé y 15.525 como ganador.

A los 3 años (1909): Premio de Saint Cloud, 20.000 francos, para caballos de 3 años, 2000 metros, 1o., 24.875 francos ganador; premio Delatre, 20.000 francos, 3 años, 2000 metros, Oversight 1o., 4o.; premio Lagrange, 40.000 francos, 3 años, 2.000 premio, 2o. de Oversight, 6.000 francos placé; premio E. Adam, 50.000 francos, 3 años y más, 2000 metros, Binion 3o., 1o., 50.000 francos ganador; premio 52 biennal, 25.000 francos, 3 años, 2000 metros, Nogofol 2o., 1o., 25.000 francos ganador; Poule Essai Poulains, 30.000 francos, 3 años, 1600 metros, Italus 2.°, Oversight 3.°, 1.°, premio 56.775 francos ganador; premio Jockey Club, 100.000 francos, 3 años, 2400 metros, Negofol, Unión y Oversight, 4o., parado; Grand Prix de Paris, 300.000 francos, 3000 metros, Robelle 2o., Unión 3o., 1o., 350.675 francos ganador; premio President de la Republique, 100.000 francos, 3 años y más, 2500 metros, S. S. 2o., 1o., 114.500 francos ganad

AJENJO BERGER

United River Plate Telephone Co. Ltda.

(COMPAÑIA UNION TELEFONICA)

Habiendo llegado a conocimiento de esta Administración que personas interesadas pero poco escrupulosas han hecho circular el rumor de que la Guía de esta Compañía será suprimida o que se encargarán personas ajenas a ella de su preparación e impresión, es de nuestro deber hacer saber a nuestros distinguida clientela y al comercio en general de que tal afirmación carece en absoluto de fundamento.

La United River Plate Telephone Co. Ltd. continuará como hasta ahora editando la Guía Oficial de sus abonados en dos ediciones anuales, que aparecerán en Mayo y Noviembre de cada año.

Teniendo en cuenta la rigurosa exactitud de esta guía, es indispensable consultarla siempre antes de pedir una comunicación telefónica.

Agosto de 1917. LA ADMINISTRACION.

Royal Oak, 50.000 francos, 3 años 3000 metros, Aveu 1o., Negofol 2o., 4o.; total; 6.000 francos ganados por puestos de placé y 661.825 por puestos de ganador, igual a 667.825 francos.

Resumen: ganados a los 2 años, 19.665 francos; a los 3 años, francos 667.825; al criador, 38.250 francos. Total, 725.740.

COLENSO

La rentrée del hijo de Orinoco no ha podido ser más eficaz. Ganó en gran estilo y en muy buen tiempo.

General Frénch y Colenso motivaron telefónicamente enormes jugadas en el centro produciendo muy buenas ganancias.

El pupilo del stud Lagrange tiene para el jueves otro premio a su disposición.

CHARM

Salvando varios tropiezos como mejor pudo, el hijo de Cyllene cayó vencido ayer por insignificante ventaja.

Si no ha sentido el rigor de esta prueba, tiene para el domingo una carrera muy favorable.

MENOS UNO

El hijo de Américo se ha conducido bien en el handicap final de ayer, pero con ciertos tropiezos, pudo acaso ser el ganador.

Resultará un elemento utilísimo para su caballeriza.

TIRSIS-NIÑO BIEN

El sábado informábamos que estos dos productos del entraineur Betancour a pesar de ser dirigidos por jockeys aprendices, contaban con gran chance, pues sus ejrecicios eran muy superiores.

El aprendisaje de esos jockeys y las probabilidades de los buenos dividendos van costando caro a este entraineur. Tirsis largó parado y Niño Bien corrió todo el derecho mañereando.

GENERAL FRENCH

Tiene Craganour un buen representante en este producto quien en su carrera de ayer ha puesto de relieve condiciones bastante estimables.

[illegible] lote de 2 años que este año [illegible] padmalal se dice es muy [illegible] y los productos algo más desarrollados que los del primer año.

LOS VENCEDORES DE AYER

SUMAS GANADAS

Nombres	Antes	Ayer	Total
Fripona	9.000	3.500	12.500
La Pingüin.	19.290	350	19.640
Mi Nata	7.900	100	8.000
Serenidad	—	4.000	4.000
Batavia	—	400	400
R. Dream	100	100	200
Pringles	—	4.000	4.000
Aster	—	400	400
Tirsis	—	100	100
Callejas	9.000	3.500	12.500
Mirabeau II	16.250	350	16.600
Stayer	15.900	100	16.000
Botafogo	59.040	28.500	87.540
Remanso	31.440	3.000	34.440
G. French	4.450	4.500	8.900
Quito	4.200	450	4.650
Niño Bien	4.000	100	4.100
Colenso	35.200	4.500	39.700
Florilegio	32.100	450	32.550
Nuty	19.650	100	19.750
Curiosity	22.994	5.000	27.994
Charm	37.150	500	37.650
Profeta	27.130	100	27.230

ASTER

El hermano de Aventurero ha producido ayer una buena carrera, lo que dmuestra que el potrillo está dispuesto a mejorar de estado y llegar a ser por lo menos un caballo regular.

Prontó empezará Aster su campaña victoriosa en las pistas.

LA PETITE ECURIE

Ayer hemos tenido oportunidad de conversar con los propietarios de la importante caballeriza a propósito del cambio de entraineur.

Por ahora no hay nada resuelto: Betancour cuidará provisoriamente el stud porque don Lauro de los Santos tiene muchas probabilidades de reponerse.

Hoy serán llevados a la caballeriza de dicho entraineur varios de los caballos que están en training, quedando en el local propio de los señores Luro, los animales en cura, por que por ahora se ha dejado el personal de la casa como estaba.

Para el caso que Betancour quedara con el importante stud a su cargo, promete... abandonar a los demás patrones a excepción del doctor Beazley.

PRINGLES-BATAVIA

Los hijos de Saint Marceaux parecen que serán capaces de costearse la avena ya que no puede decirse de ellos nada más por ahora.

Pringles muy bien aprovechado por su ecurie, consiguió vencer al favorito Aster, y Batavia se condujo igual que si hubiera sido la ganadora; esa fué la impresión de los que estaban cerca del disco.

El entraineur Jaen parece que está consiguiendo poner a su caballada en buenas condiciones.

En Correos y Telégrafos

Descargo de una suma—

El poder ejecutivo por el ministerio de agricultura ha dictado un decreto disponiendo que la contaduría general de la nación descargue en las cuentas de la dirección general de Correos y Telégrafos, la suma de pesos 1.252.79 m|n. importe de la provisión de timbres postales y expedición de correspondencia de "porte pago" efectuada al departamento de agricultura durante los meses de marzo y abril del corriente año, imputándose este gasto al acuerdo general de ministros de fecha 31 de enero de 1911.

Patente de privilegio de paquete postal—

Los agentes en esta capital de la compañía de navegación "Sud Atlantique" de Burdeos, se han presentado al ministerio del interior, gestionando la renovación de los privilegios de paquetes postales de que gozan los vapores "Garonna", "Liger" y "Samara", pertenecientes a dicha empresa naviera.

De acuerdo con la práctica establecida fué pasado este asunto a informe y dictamen de la dirección general de Correos y Telégrafos, quien se ha expedido manifestando que por su parte no ve ningún inconveniente en que, de conformidad con lo establecido en el inciso 1, del superior decreto de febrero 25 de 1907, sean renovadas las patentes de que se trata, a favor de los vapores en cuestión.

Celebración de contratos—

La dependencia de correos ha celebrado con las personas que a continuación se indican, los siguientes contratos por el concepto de que se da cuenta:

—Con Don Julián A. Barrera, para la ejecución del servicio de transporte de la correspondencia entre General Belgrano y Pila (Pcia. de Buenos Aires), mediante la retribución mensual de $ 60 m|n., por el término de 3 años.

—Con Don Vitaliano Molina, para efectuar el servicio de transporte de la correspondencia entre La Rioja y Sanagasta (Pcia. de La Rioja), mediante la asignación mensual de pesos 50 m|n., durante el término de 3 años.

—Con Don Moisés Euliarte, para la ejecución del servicio de transporte de la correspondencia entre las localidades de Chepez y Malanzán (Pcia. La Rioja), mediante el pago mensual de $ 75 moneda nacional, durante 3 años.

—Con Don Manuel R. Ance, para efectuar el servicio de transporte de la correspondencia entre Gastona y Concepción (Pcia. de Tucumán), mediante el abono mensual de $ 50 moneda nacional, por el término de 3 años.

Nombramientos—

La dirección general de Correos y Telégrafos ha designado jefe de las oficinas Galarza (Entre Ríos) y Sanagasta (La Rioja) a Don Justo J. Correa y Don Isidoro Navarro, respectivamente.

Cesantías—

Ha sido dejado cesante, por la administración de Correos, por irregularidades comprobadas en el desempeño de su puesto y falta de condiciones para continuar desempeñándolo, al encargado de la dependencia General Soler (Córdoba) D. Antonio Comba.

Violación de encomiendas en la línea del F. C. Oeste—

De acuerdo con un pedido formulado por la empresa del F. C. Oeste de Buenos Aires, a la dirección general de Correos y Telégrafos, en la que se solicitaba su cooperación a fin de dar con los autores de las violaciones que en carácter alarmante venían cometiendo en los furgones de aquella empresa con las encomiendas, se procedió de común acuerdo a investigar el asunto, poniéndolo en manos de un inspector de correos.

Después de hábiles pesquisas y habarse hecho circular encomiendas de prueba, pudose comprobar que las violaciones que se venían efectuando eran obra exclusiva de empleados del F. C. Oeste, lo que se puso en conocimiento de dicha compañía, adoptando ésta inmediatamente las medidas del caso en el sentido de exonerar al personal complicado en las referidas violaciones.

PERIODISMO

REVISTA POPULAR

Excelentemente editado acaba de ser puesto a la venta el número cinco de esta revista, en camino de amplia difusión, número que trae escogidas notas literarias, gráficas e informativas.

INFORMACIÓN GENERAL

INDUSTRIA NACIONAL

A nuestra industria nacional, acaba de incorporarse otro ramo, tal la fabricación de un sistema de pompas y sellos de plomo por la compañía "La Seguridad" de los señores Ferrau y compañía, sistema de grandes ventajas, como eficaz medio de garantir los envases y correspondencia.

HOMENAJE A HENRY GEORGE

Tuvo lugar ayer en la plaza del Congreso el acto público en ocasión del 78 aniversario del natalicio de este gran economista, acto que propinara la Liga Argentina para el impuesto único.

Con anterioridad y para darle mayor realce, se realizaron conferencias en diversos puntos de la ciudad, terminadas las cuales los concurrentes se dirigieron en corporación hasta la mencionada plaza.

Inició los discursos el señor Gregorio García, quien estudió la vida de George y explicó el proceso de la concepción económica del impuesto único, como así también las consecuencias de la aplicación de este tributo en la república Argentina.

Después usó de la palabra el presidente de la Liga, ingeniero Angel Silva (hijo), quien explicó los propósitos y la obra desarrollada por la sociedad que preside.

Terminó la serie de los discursos el señor Alberto J. Grassi.

ASOCIACION ARGENTINA DE OPTICOS

En celebración de los éxitos obtenidos por el instituto de optometría, primero en su género fundado en esta capital y auspiciado por la Asociación Argentina de Opticos, se obsequió ayer tarde con un lunch a los señores Ernesto Ferro y Ambrosio Garbarino, respectivos presidente y vicepresidente de esta asociación, dando lugar a una brillante demostración.

FERROCARRIL PACIFICO

La administración general del ferrocarril Pacífico nos envía una nota para su publicación, en la que manifiesta que no ha encomendado a persona alguna para que recoja avisos o pidan suscripciones para una guía comercial, mediante la exhibición de un sello que dice: "Guía Comercial Ferrocarril de Buenos Aires al Pacífico".

MUSICA

El señor Enrique J. de Lorenzo ha compuesto un nuevo tango, denominado "Revista Médica", dedicado al doctor Héctor F. Lista, capitán de sanidad de la armada.

ASOCIACION DE EMPLEADOS MUNICIPALES

El 31 de agosto celebraron asamblea, con objeto de proceder a la elección de once miembros de su comisión directiva los socios de la Asociación de Empleados Municipales.

Al efectuarse la recepción de los votos, la asamblea, al notar que la presidencia estaba dispuesta a computar numerosos votos que se hallaban empaquetados sobre la mesa, protestó por ese sistema de votación, que no era el indicado por los reglamentos. Como la presidencia persistiera en realizar la elección en la forma antes indicada, la asamblea resolvió labrar una protesta ante escribano público y cumplir el objeto de la convocatoria, resultando, por fin, electos para vocales los señores Tomás R. Borghelli, Pedro N. Rojas, Ismael A. Linch, Luis A. Díaz, José A. Gazzana, Ariesto Fabbiani, Nicolás M. Cetrángolo, Enrique J. Muratorio, arlos J. Clara, Sixto del Giudice y Jose Benavídez.

En el deseo de continuar deliberando y ante la imposibilidad de hacerlo con holgura en el local de la Asociación, la asamblea se trasladó al salón de actos públicos de LA EPOCA, donde se prosiguió la reunión, resolviéndose que los nuevos miembros de la comisión directiva quedaban facultades para redactar un acta explicando los hechos ocurridos y para proseguir las ulterioridades legales de este asunto ante la administración general de justicia, bajo la presidencia provisoria del señor Ismael A. Linch.

Instrucción pública

SOCIEDAD LUZ

En la universidad Popular de esta asociación, Martín García 473, se dictará esta noche a las 8.20 la clase de aritmética a cargo del profesor A. di Ponzo.

—En el mismo local y a la misma hora, el doctor Roberto A. Giusti, dará una conferencia sobre "La psicología animal".

CENTROS RECREATIVOS

La Rusticana — La comisión directiva de esta sociedad ha dispuesto habilitar la secretaría a fin que los señores asociados puedan retirar sus tarjetas para tener derecho a participar del pic nic que realizará la asociación a las playas de San Isidro. La hora designada al efecto es de 8 a 1 p. m.

En dicha fiesta se sorteará gratuitamente entre las familias asistentes un espléndido reloj de oro donado por la comisión directiva.

BANCO MUNICIPAL DE PRESTAMOS

SUIPACHA Y VIAMONTE

Exhibición y remate: AVENIDA DE MAYO 1073

GRAN REMATE DE ALHAJAS y objetos varios

Máquinas de coser, ropas, armas etc.

COMENZARÁ

EL DIA 8 DE SEPTIEMBRE DE 1917

a la 1 de la tarde. Prosiguiendo a las 8 y 30 de la noche

Exhibición y remate: AVENIDA DE MAYO 1073

Los empeños que se hallan comprendidos en este remate (vencidos hasta el 30 de Junio p.pdo.) sólo podrán renovarse o rescatarse hasta el día 7 del corriente inclusive.

Cognac ROBIN

de Jules Robin & Cie. COGNAC

Casa Fundada en 1752

V. V. O.

CALIDAD EXTRA VIEUX

Unicos importadores:

Mignaquy y Cía.

DEPORTES

FOOTBALL

EL INTERNACIONAL DE AYER

Uruguayos 1 v. Argentinos 0

En nuestra edición de ayer dimos a conocer el resultado del match internacional de football que sostuvieron en Montevideo jugadores argentinos y uruguayos por la copa Newton.

Lo que debía suceder ha ocurrido. El equipo argentino ha sido derrotado merecidamente por su rival, y si el "score" no fué mayor, se debe únicamente a la descollante actuación de su defensa.

El match no resultó brillante; el equipo uruguayo fué superior al visitante; su línea ligera emprendió numerosos avances que fueron malogrados por la defensa argentina. La finca delantera del cuadro argentino fracasó debido a la pésima actuación de su eje, Marcovecchio, quien ratificó nuestra opinión de que es un jugador nulo e ineficaz. A él se debe la derrota sufrida por nuestro team. Isola, Reyes y Ferro, hicieron un gran match e impidieron que el contraste adquiriera mayores proporciones. Los halfbacks todos por igual jugaron con singular acierto.

El cuadro uruguayo flaqueó en la defensa y se lució en el ataque; su triunfo fué merecido.

La Copa Newton se ha perdido y si la Asociación Argentina de Football no cambia su deliberada mala norma de conducta, con el Campeonato Sudamericano a disputarse en breve, ecurrirá lo propio. Los señores consejales deberán anteponer a sus simpatías y pasiones personales, el patriotismo que siempre debería inspirar sus actos. No olviden que en el football argentino existen jugadores de la talla de E. Blanco, E. Hayes, C. Guidi, G. Dannaher y muchos otros que deben integrar el team que nos represente. No sea que lo ocurrido el año próximo pasado en el local del Club de Gimnasia y Esgrima se repita aunque en distinta forma. El football argentino no decae; es superior al de la vecina orilla. El motivo de la derrota de ayer estriba en la desacertada actuación de los dirigentes de la Asociación Argentina de Football y en... Marcovecchio.

Esperemos una reacción, al respecto...

ASOCIACION ARGENTINA DE FOOTBALL

LOS MATCHS OFICIALES DE AYER

Sportivo Barracas v. Gimnasia y Esgrima

Ayer se realizó este match correspondiente al campeonato de primera división, que había despertado interés entre los aficionados.

Como era dado suponer, el equipo del Sportivo Barracas se impuso, aunque después de muchos esfuerzos, venciendo a su rival por tres tantos contra 1.

Era la tercera vez que se median en lo que va de la temporada, y de ahí se explica la numerosa concurrencia que acudió a presenciarlo.

Como se recordará, al regresar de su jira por el Brasil, Sportivo Barracas en un match que sostuvo con su rival de ayer, empató en una eliminatoria, venciéndolo días más tarde en un nuevo encuentro.

Al llamado del referee los equipos se constituyeron en la siguiente forma:

Sportivo Barracas: C. Muttoni; J. Phillipe y P. Podestá; J. Vilagut, G. Cumo y G. Illan; R. Picabea, A. Sisto, C. Comaschi, P. Fiorito y L. Gastelú.

Gimnasia y Esgrima: F. Díez; A. Apraiz y A. Reparaz; J. O'Gormann, A. H. Molfino y H. Martín; R. Lahite, R. C. Bertani, M. Hiller, A. Falciomi y C. Bordegaray.

Los primeros momentos la línea de forwards visitante emprendió numerosos avances que debían tener su primer resultado a los 19 minutos de iniciado el juego. Molfino, en un buen esfuerzo individual, logra vencer la resistencia que le oponen los backs contrarios y con fuerte shot cruzado señala el único tanto para su bando.

Faltaban únicamente dos minutos para terminar el partido y el goal del empate se produce por intermedio de S. Comaschi, quien se hallaba en posición visiblemente offside. Desde luego, el público esperaba la anulación del tanto; pero el referee lo sancionó con su fallo. La sorpresa de la concurrencia se tradujo en una prolongada silbatina al árbitro.

En el segundo período, a los 14 minutos se apodera Picabea de la pelota, y después de correrse breve trecho señala el segundo tanto para su bando. Muttoni tiene que emplearse para detener fuertes tiros de Hiller. Faltaban nueve minutos para finalizar el juego cuando Gastelú dirige un oportuno centro que Fiorito convirtió con un fuerte shot que Diez no logró detener.

Al terminar el tiempo reglamentario, el "score" indicada el siguiente resultado:

Sportivo Barracas	2
Gimnasia y Esgrima	1

SAN LORENZO DE ALMAGRO v. ATLANTA

El "score" más elevado que se haya registrado en un match de primera división en la presente temporada, fué el que subsistió ayer al terminar el partido que sostuvieron los primeros cuadros de los clubs San Lorenzo de Almagro y Atlanta contra todo lo que se suponía, pues Atlanta era el indicado para adjudicarse el triunfo, San Lorenzo le venció por 7 goals contra 1. Desde luego el match resultó monótono, pudiendo sintetizarse el juego desarrollado en esta forma: una línea de forwards que ataca y una defensa que no puede impedir el desastre, no obstante los esfuerzos que en tal sentido hizo.

Los cuadros se presentaron así compuestos:

San Lorenzo de Almagro: J. Coll; A. Coll y L. Gaddi; J. Urso, P. Barrera y J. Saccardo; M. Ponce, A. Lanterro, N. Botacchi, S. Carreras y J. L. Gianella.

Atlanta: E. Bolinches; O. Valentini y M. Lesa; P. Giacuza, J. Pereyra y F. Cesari; J. Barbieri, J. López, J. Deibe, G. Dannaher y J. M. Cesari.

A los seis minutos Carreras, con un fuerte shot, vence a Bolinches por primera vez. Tres minutos más tarde Ponce marca el segundo tanto para su bando. En lo que restó del primer tiempo, el "score" no sufrió otras variantes.

Al minuto de reiniciado el juego, Lanterno señala el tercer goal para los locales, ventaja que es aumentada con dos nuevos goals marcados por Botacchi y Carreras a los 28 y 30 minutos respectivamente.

Diez minutos antes de terminar el encuentro, Lessa, desde lejos, dirige un fuerte shot que otorga a Atlanta su único tanto.

Siempre en la ofensiva, el team del San Lorenzo obtuvo dos nuevos tantos señalados por Botacchi y Carreras a los 43 y 44 minutos respectivamente.

El "score" final fué, pues, el que señalamos a renglón seguido:

San Lorenzo de Almagro	7
Atlanta	1

PORTEÑO v. BANFIELD

En Bánfield se verificó ayer este encuentro de primera división, que finalizó con el triunfo del equipo de Porteño por 1 tanto contra 0. Ambos teams se desempeñaron correctamente y con entusiasmo, evidenciando el equilibrio de sus fuerzas; se pudo observar los múltiples esfuerzos que hicieron los dos cuadros para adjudicarse el triunfo, que se inclinó, como lo decimos más arriba, a favor de los visitantes.

El juez señor P. Mac Carthy, que había sido designado para dirigir el match, llamó a la hora señalada para su iniciación, a los teams, que se presentaron así formados:

Bánfield: J. Bisso; A. Rossetti y P. Meriggi; T. Legarreta, J. Romero y F. Frumento; R. y A. López, D. Brissotti, S. Burton y R. Monti.

Porteño: E. Medina; E. Schweizer y O. Beltrame; J. Ayala, E. Useaghi y V. Abadía; M. Rogers, A. Bottaro, L. Harrington, M. Garat y P. Polimeni.

En el primer período el score no fué abierto por ninguno de los dos bandos, no obstante los numerosos esfuerzos que en tal sentido hicieron. Se sucedieron las bonitas jugadas, que fueron aplaudidas por el público.

A los 7 minutos del segundo tiempo, Polimeni dirigió un oportuno centro que Harrington convirtió con un fuerte shot. En lo que restó del match el juego adquirió lucidez, pero el resultado no varió.

Al finalizar el segundo tiempo, el score era el que a continuación expresamos:

Porteño	1
Bánfield	0

San Isidro v. Tigre—

Estos equipos se midieron ayer en San Isidro, en un partido por el campeonato de primera división. Resultó, como se suponía, un match monótono en el que no faltaron las jugadas bruscas que el público desaprobó con sus silbidos. El "score" final es un fiel reflejo de lo que fué el encuentro. El referee actuó desacertadamente dando lugar a que se produjeran diversos incidentes.

Cuando el referee llamó a los teams, éstos se presentaron así formados:

Tigre: E. Herini; E. Hamener y L. Gilardi; J. Juamperez, J. Scalpini y J. Acinelli; A. Heissinger, R. Boide, A. Martín, L. Pravatto y A. Gelpi.

San Isidro: C. T. Wilson; A. Bruno y A. Morgan; J. Pérez, S. Sayanes y G. Badaracco; J. Alzúa, J. Fernández, A. Recanattini, C. Caserly y R. Bincas.

A los 5 minutos de iniciado el partido, Gelpi cede la pelota a Heissinger y éste con un fuerto shot bajo y cruzado otorga a Tigre su primer goal. Habían transcurrido 27 minutos, Gelpi inició un avance que Sayanes no detuvo, pues la pelota salió del field, la defensa local no obstaculizó a Boide que dirigió la pelota al centro, después de obtenerla fuera de la cancha, ni a Heissinger que la introdujo en la red. El referee sancionó el tanto así hecho; el público invadió el field y tributó una manifestación hostil al referee. Este expulsó del campo de deportes al linesman local. Reiniciado el juego, Caserley marcó el primer goal para San Isidro, y seis minutos después Bincas con un potente shot logra marcar el tanto del empate.

A los 23 minutos Boide cedió la pelota a Heissinger y éste marcó el último goal para su bando.

Faltaban 12 minutos para terminar el match y Morgan convierte un puntapié penal, por hands de Scampii, empatando nuevamente.

El resultado final fué éste:

San Isidro	3
Tigre	3

Partidos oficiales a jugarse el domingo

Primera división.—Campeonato.—Atlanta v. Argentino de Quilmes, Racing v. River Plate, Boca Juniors v. Estudiantes, San Isidro v. Estudiantil Porteño, Huracán v. Sportivo Barracas, Bánfield v. F. C. Oeste, Porteño v. Columbian, Platense v. San Lorenzo, G. y Esgrima v. Tigre, Estudiantes de La Plata v. Independiente, G. y Esgrima de La Plata.

División intermedia (reserva).—Atlanta v. Argentino de Quilmes, Racing v. River Plate, Boca Juniors v. Estudiantes, San Isidro v. Estudiantil Porteño, Huracán v. Sportivo Barracas, Bánfield v. F. C. Oeste, Porteño v. Columbian, Platense v. San Lorenzo, Gimnasia y Esgrima v. Tigre, Estudiantes de La Plata v. Independiente, G. y Esgrima de La Plata.

Sección A: Sportivo del Norte v. Eureka, Defensores de Belgrano v. Honor y Patria, Barracas Central v. Liberal Argentino, General Belgrano v. Progresista, Chacabuco v. Quilmes.

Sección B.: Belgrano v. Palermo, All Boys v. Vélez Sársfield, San Telmo v. Germinal, Buenos Aires v. Argentinos Juniors, Unión Excursionistas v. Burzaco.

Segunda división reserva (sección A): Sportivo del Norte v. Eureka, Defensores de Belgrano v. Honor y Patria, Barracas Central v. Liberal Argentino, General Belgrano v. Progresista, Chacabuco v. Quilmes.

Sección B: Belgrano v. Palermo, San Telmo v. Germinal, Buenos Aires v. Argentinos Juniors, Unión Excursionistas v. Burzaco.

Zona norte—Sección A: San Fernando v. Sp. Villa Ballester A., Juncal v. Sportivo Palermo.

Sección B: Villa Real v. América.

Sección C: Racing v. Sp. Villa Urquiza.

Sección D: Tigre v. Sud América.

Zona sur—Sección A: Torre v. Argentino de Bánfield, Ensenada v. Sportivo Avellaneda B.

Sección B: Bellas Artes v. Boca Alumni, Lanús v. Independiente B., River Plate A. v. Vieytes.

Sección C: Bernal v. Solís, Talleres United A. v. Sportivo Avellaneda A., Barracas Juniors v. Corinthians.

Zona oeste—Sección A: Bristo v. Nueva Chicago, Cambrian v. Almagro A., Ciudadela A. v. General Mitre B., Estudiantes Washington B. v. Floresta, F. C. Oeste v. San Lorenzo.

Sección B: Almagro B. v. Olimpia, C. G. B. A. v. Huracán, Del Plata v. Ciudadela B., General Mitre A. v. Estudiantil Porteño.

División intermedia — Desempate copa de competencia: Vélez Sársfield v. Lanús.

Segunda división—Primera rueda: Sp. Dock Sur v. Sp. Barracas.

COLUMBIAN v. A. DE QUILMES

En Quilmes se debía jugar ayer este match en carácter de amistoso, pero no pudo realizarse a causa de la ausencia del equipo de Columbian.

LIGA ROSARINA DE FOOTBALL

Resultado de los partidos jugados ayer

ROSARIO, septiembre 3 — Los diversos matchs jugados ayer finalizaron con el siguiente resultado:

Tiro Federal venció a Newell's Old Boys por cuatro goals contra uno, marcados los del vencedor por Guidi (3) y Libonatti (1); Viale anotó el único tanto para su bando.

—Rosario Central v. Gimnasia y Esgrima, ganó el primero por uno contra cero, marcado por Blanco.

—Rosario y Puerto Belgrano empató con Sparta en dos goals.

TIRO

TIRO FEDERAL ARGENTINO

En el stand que posee esta institución en Palermo, se realizó ayer el concurso dominical organizado por el Tiro Federal Argentino, que finalizó con el resultado siguiente:

Fusil. Categoría A, especial — Primero, Ernesto L. Jordán, con 123 puntos, pulsera de cuero con reloj de plata; segundo, Armando Vá, 122, medalla de plata de segunda; tercero, A. Carlos Fontán, 118, medalla de plata de tercera.

Categoría A — Primero, Carlos A. Turano, 114 puntos, pulsera de cuero con reloj de plata; segundo, Eduardo E. Bolso, 119, medalla de plata de segunda; tercero, Oberdán Piveti, 113, medalla de plata de tercera.

Categoría B — Primero, Emilio Marquine, con 115 puntos, pulsera de cuero con reloj de plata; segundo, Adolfo Piovanotti, 116, medalla de plata de segunda; tercero, Orestes Colillas, 115, medalla de plata de tercera; cuarto, Federico Tapper, 112, medalla de plata de cuarta; quinto, Jorge Bianchi, 111, medalla de plata de quinta; sexto, Pedro Fava, 105, medalla de cobre de primera; séptimo, E. V. Ghilini, 103, medalla de cobre de segunda.

Categoría C — Primero, Folco Contratti, con 96 puntos, pulsera de cuero con reloj de plata; segundo, J. M. Oropesa, 94, medalla de plata de tercera; tercero, Alfredo Jordán, 93, apovado, medalla de plata de cuarta; cuarto, Antonio Donadini, 93, medalla de plata de quinta; quinto, Hugo Cazaniga, 92, medalla de cobre de primera; sexto, Carlos Durietz, medalla de cobre de segunda.

Categoría Estímulo — Primero, Rafael Ortuño, con 115 puntos, cincuenta pesos; segundo, Ernesto Sasso, 112, veinte pesos; tercero, Julio C. Perón, 111, doce pesos; cuarto, Abel Fernández, 110, diez pesos; quinto, Máximo Palvarez, 109, apoyado, ocho pesos.

Los premios correspondientes a esta categoría han sido donados por los señores Piccardo.

Campeones de fusil. Blanco maniquí: Alfonso van der Becker, con 113 puntos; blanco circular, Juan Martino, con 230 puntos.

Revólver. Categoría A, especial — Primero, Carlos de Dominicis, con 153 puntos, pulsera de cuero con reloj de plata; segundo, Joaquín Costa, 148, medalla de plata de segunda; tercero, Pedro Aguerre, 135, medalla de plata de tercera.

Categoría A — Primero, A. A. Storni, con 149 puntos, pulsera de cuero con reloj de plata.

Categoría B — Primero, J. M. Camaño, con 153 puntos, pulsera de cuero con reloj de plata; segundo, C. Cannavó, 149, medalla de plata de segunda; tercero R. Piola, 141, medalla de plata de tercera.

HORTA Y CIA

FABRICA DE MEDALLAS GRABADOS, ORFEBRERIA Y FUNDICION ARTISTICA.

BMÉ MITRE 744 B. AIRES.

PIDAN NUESTROS CATÁLOGOS

DISCOS DOBLES 0.75

CAMBIO DISCOS 0.30

Compro gramófonos y discos

SALTA 676 — BUENOS AIRES

Catálogo gratis

Categoría C — Primero, G. Frers, con 108 puntos, medalla de plata de tercera; segundo, C. G. Larralde, 93, medalla de plata de cuarta; tercero, L. Pedroll, 92, medalla de plata de quinta.

Campeón de revólver, Carlos de Dominicis, con 138 puntos.

Moscas, a mayoría: revólver, J. M. Camaño; fusil, a 250 metros, Hugo Cazzaniga; a 300 metros, D. Schettini; a 350 metros, Emilio Marquine.

CLUB INTERNACIONAL DE CAZADORES

Organizado por el Club Internacional de Cazadores, se realizó ayer en el stand que posee en Rivadavia el concurso dominical, con el siguiente resultado:

Premio improvisado a 10 palomas, dos erradas—1o. A. Olivari y 2o. A. J. Olivari.

Se disputó además el premio Grascelli, siendo ganador D. J. Carmelich; 2o. V. Peralta Alvear y 3o. M. Pisano.

Las diferentes pollas fueron ganadas por los siguientes tiradores: 1a., dividida entre R. Luro Cambaceres y J. De Giacomi; 2a., entre J. C. Woodgate y M. Pisano; 3a., entre R. Luro Cambaceres y J. Olivari, y la 4a. ganada por J. Carmelich.

PELOTA AL CESTO

PELOTA AL CESTO

Campeonato municipal

En el parque Los Andes disputaron ayer dos matchs, los equipos A y B. de Chacabuco y Los Andes por este campeonato.

Primeramente les tocó jugar a los equipos A, partido en el que los representantes de Chacabuco obtuvieron una fácil victoria, por score de 4 goals a 0, marcados por Moro, Mangiante, Ichuste y Bandi.

El partido de los equipos B resultó favorable para Los Andes, que consiguió vencer a su rival por 1 a 0.

Los equipos estaban formados así:

Chacabuco A: Angel Ugarte; Raúl Navarro, Alfredo Sánchez y Alberto Formenti; Rómulo Caruso, César Moro, José Rodríguez y Oscar Mangiante; Héctor Ichuste (cap.), Mario Waisman, José Travigante y Ricardo Bandi.

Los Andes A:, Renato Cesarini Silvio Oromí, Armando Paniquelli, Juan Frogoni; Máximo Del Vitto, Germán Díaz, Juan Coraglio y Luis Pujol; José Yermoli, Alberto Guzmán, Francisco Quevedo y Angel Quevedo.

Chacabuco B: Adolfo Zulián, Alberto Goenaga, Armando Sormani, César Cardoso; Galileo Enzetti, Raúl Alcántara, José Trotta y Enrique Gozzi (cap.); Sebastián Amestoy, Pedro Sormani, José Siri y Juan A. Manito.

Los Andes B: Luis Mondelli, Leonardo Mondelli, Antonio Della Rosa y Vicente Cattaneo; Domingo Díaz, Humberto Brucchi, Luis Parmigiano y José González; Máximo del Vito, Juan Coraglio, Rafael de Latantis y Aníbal Oromí.

El domingo próximo jugarán en el parque Centenario los equipos de Avellaneda y Centenario.

MOTOCICLISMO

MOTO CLUB ARGENTINO

Se realizó ayer la excursión a Bella Vista con el itinerario siguiente: de la plaza del Congreso, por Liniers, Haedo, Morón, camino de puente Márquez, Moreno, San Miguel, Campo de Mayo y Bella Vista, regresando por el camino macadamizado hasta Morón y Liniers.

Asistieron numerosos ocios, entre ellos los señores: Juan Antonioli, Antonio Blanco, Arnoldo Bernasconi, Augusto Bernasconi, Eduardo Carrazzoni, Alejandro Ciolina, Eugenio Chavance, Enrique Detrois, Daniel Delétang, Serafín Esteguy, Miguel Frontera, León Genonceaux, Gerardo Gutiérrez, D. O. Gueralt, Raúl Ibero, Carlos Ibero, Pedro Ilanás, León López, Alberto Lodieu, Amelio Mosso, Ernesto Nanni, E. C. M. Manni, Juan Riganti, Juan F. Sanz, Juan B. Tobar, Pedro Ulthurralt, Pedro Vander Gothe, etc.

Al regreso, sobre la carretera macadamizada se disputó una carrera de velocidad, reservada para sidecars tipo de paseo, sobre la distancia de 2000 metros y por series, repechage y final. La primera serie fué ganada por Ciolina, 2o. Nanni; la segunda por Augusto Bernasconi, 2o Juan Riganti, y la tercera por Eduardo Carrazoni, 2o. Antonio Blanco. El repechage entre Nanni, Riganti y Blaco fué ganado por este último. Se clasificaron en las respectivas semifinales Carrazoni y Ciolina, y en la final disputada entre ellos, se clasificó vencedor de la carrera Alejandro Ciolina4

JOSE BADANO

ANCHORENA 556 — BUENOS AIRES

Union Telef. 2968 Mitre

Cooperativa 200 Oeste

Dirigir correspondencia a: Sucursal de Correo 15. Casilla 14

MERCADO DE ABASTO PROVEEDOR

PAPAS Importadas de Norte América, clase "LONG ISLAND" especial para semillas

Resultados sorprendentes en dos años de plantaciones en Mar del Plata y Dionisia.

Venta permanente por mayor de papas clase "EARLY ROSE", francesa y alemana para semilla y consumo; libre de heladas y pasmadas. Frutas, verduras, legumbres, semillas y mercaderías en general. Ajos morados de Chile para semilla, cabezas de 30, 40 y 50 gramos cada una

Casa de confianza - Exactitud en los pesos - Modicidad en los precios

Direccion Telegráfica BADANO - BUENOS AIRES - Casa Fundada en el año 1899

LA SECCION DE LOS NIÑOS

El perro Tom, ofrece a los pequeños lectores de "La Epoca", algunas páginas de su libro de memorias

SEGUNDA SERIE

XIII

Agosto... La elasticidad del lacre va haciendo sus efectos. Mientras más tiempo pasa, el ratón se acerca al suelo, faltando muy poco espacio para llegar a él. Si ocurre eso, se escapará, se escapará...

Mi aflicción aumenta por momentos y no sé qué hacer. Si largo la barra el pequeño roedor quedará nuevamente en libertad. Queda, aún, un poco de esperanzas. El lacre se estiró demasiado, pero el ratón continúa sujeto.

No os riais, pequeños lectores de LA EPOCA. Ya suponéis al ratón en libertad y os veo aplaudir muy contentos y satisfechos, por cuanto ese pícaro animalito se burló de mí. Pero no ha de quererlo Dios. No se escapará.

Afortunadamente, no todos los niños serán contrarios del perro Tom. Algunos tendrán placer en que se produzca la caza del roedor y los veo con cara de amargura al pensar en la posible huida del pequeño ratón.

La operación va resultando difícil. Tantas ilusiones formadas al pensar sin plan, fracasarán por culpa que no es mía. A pocos, muy pocos, podría ocurrírsele que el lacre usado por mí fuera de tan buena calidad, para llegar a estirarse tanto, tanto, que producirá un desenlace emocionante a mis intenciones.

Tengo, por suerte, suspenso al ratón. Y pienso que no ha de escapar. Pero ¿qué hacer para asegurarlo? A mí no se me ocurre nada. ¡Si tuviese al lado mío a alguna persona inteligente, capaz de ayudarme en esta sorpresa con un sano consejo! ¿No habrá un alma caritativa que me ayude a cazar al ratoncito?

Solo, desespero. Es imposible asegurarlo. Mi decepción aumenta. Hasta mañana.

Tom.

En el estadio de palermo

La fiesta de ayer

En el estadio municipal de Palermo se realizó ayer el anunciado festival deportivo a beneficio de los hospitales municipales de esta capital y de la flotilla aérea militar argentina, organizado por el Círculo Sportivo.

No puede haber sido más brillante el resultado de esta fiesta que fué presenciada por nutrida concurrencia.

Primeramente se disputaron las carreras de motocicletas organizadas por el Club Motociclista Nacional.

La prueba de sidecars de paseo, escenas cómicas que el público recibió con agrado.

Se efectuó luego una carrera de carros romanos en la que participaron los señores Alberto González Acha, E. Durán y A. Schikendantz, venciendo con facilidad el primero de los nombrados.

Momentos después se inició la anunciada doma de potros, número que era esperado con vivo interés. Esta prueba resultó interesantísima abundando las escenas agradables que el público premió con sus aplausos.

Se distinguieron los domadores M. Salazar, Geimart, Julián Rivero, Flores, Miramonte, F. Gómez y T. Gige-

Fels, acompañado por un grupo de amigos momentos antes de partir para Montevideo

sobre 5 vueltas de pista, tuvo como participantes a la totalidad de los inscriptos, resultando sumamente animada. Sus resultados generales son los siguientes:

1o. señor Antonio Gerli acompañado por Hugo Vivot, con Indian de 7 H. P., en 5 m. 6 s. 4|5; 2o. señor Federico Lamacraft, con Jimmy Colliver, con Harley Davidson, de 7 fd; 3o. señor Alberto Traverso con Francisco Traverso, con Harley Davidson, de 7 fd.

Después de esta carrera se llevó na, siendo entusiastamente aplaudidos por la concurrencia.

En el desarrollo de este número llegaba al local de la fiesta el piloto Celestino Corbellini, quien después de pronunciados virajes aterrizaba en el centro de la pista.

La carrera de sortijas resultó interesantísima, participando en ella los señores R. Fuentes, Carreras, del Río, Blanco, Cejas, Báez, Peredo, Cedaña, Siccardi, Gastón, Benavídez, Viera, Lezcano y Martínez. El jurado declaró vencedores a los señores Pe-

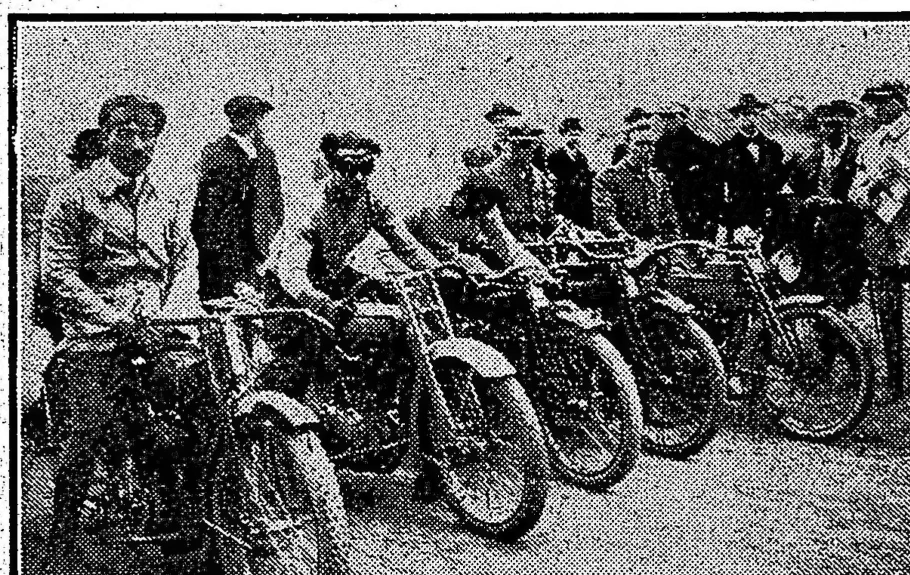

Motocicletas que intervinieron en la carera de 10 kilómetros, fuerza libre

a efecto la de motocicletas de fuerza libre, reservada a los aficionados de 2.a categoría y con un total de 16 kilómetros de recorrido. Fué una carrera interesante que motivó entusiasmo general de la concurrencia. El triunfo correspondió a D. Jimmy Colliver, con Harley Davidson de 7 H. P., en 8 m. 5 5s. 2|5; 2o. José Gerli, con Indian de 7 fd, 3o. Pedro redo, Siccardi, Benavídez y Viera, con dos acertadas.

Momentos después se elevaba el piloto Corbellini y después de ejecutar distintas maniobras de bonito efecto, se dirigió a El Palomar, aterrizando en el aeródromo militar.

Finalmente se disputaron tres carreras de caballo, que finalizaron con los siguientes resultados:

Una escena de la doma de potros

Durquet, con Indian de 7 fd, y 4o. Federico Lamacraft, con Harley Davidson de 7 fd.

Poco después se elevó el piloto Fels para trasladarse a Montevideo, que dimos a conocer en uestra edición de ayer y que comentamos hoy en otro lugar.

Luego se corrieron las carreras de gordos y flacos que dieron lugar a

Primera carrera — Primero, A. Peredo; segundo, A. Lezcano.

Segunda carrera — Primero, J. Monsalvo; segundo, A. Mairotta.

Tercera carrera — Primero, B. Cabrera; segundo, J. Reinoso.

Fué en síntesis, una bonita fiesta digna de los móviles que perseguía la institución organizadora.

El domingo próximo se reptirá.

La escasez mundial de trigo

Asegura á la próxima cosecha precios elevados

Medios para conseguir semilla

Como consecuencia de la guerra y de las malas cosechas en los países productores, a fines de este año, se habrán agotado las reservas mundiales de trigo.

Esto significo que habrá una extraordinaria demanda para todo el trigo que se prduzca en este país.

Por consiguiente, para todo el que coseche, hay la perspectiva más brillante de una buena utilidad.

Conviene, pues, sembrar la mayor cantidad de hectáreas que sea posible.

El jefe de la estación explicará a los interesados, cómo pueden conseguir préstamos bancarios para adquirir semilla.

NOTA: — Recuerde que la zona servida por el F. C. Oeste, de Buenos Aires, es la mejos para trigo.

Buenos Aires, abril 1917

VARIAS

CLUB DE REGATAS DE AVELLANEDA

Con el fin de discutir la reforma de los estatutos se reunirán los socios del Club de Regatas de Avellaneda esta noche a las 8.30.

CICLISMO

FEDERACION CICLISTA ARGENTINA

El próximo domingo se realizará una marcha ciclista de turismo organizada por esta institución, entre plaza del Congreso, Morón, Castelar, Haedo, San Justo, Ramos Mejía, Caballito.

A las 7.30 a. m. será dada la señal de partida en la plaza del Congreso.

Queda abierto el registro de licencias correspondiente a la temporada 1917-1918.

Esta temporada se inaugura el 30 del corriente, con la primera prueba, en el recorrido Palermo, Núñez, Vicente López, Florida, San Andrés, Villa Ballester, Boulogne, Santa Rita, San Isidro, Núñez, para corredores de tercera categoría. Los de segunda llegarán hasta San Fernando y hasta el Tigre los de primera, regresando todos a Núñez.

Los premios de la carrera denominada Kilómetro Lanzado y de las diferentes pruebas realizadas últimamente en el hipódromo San Martín, serán entregados el próximo miércoles en el local social.

AJEDREZ

PROBLEMA DE A. ELLERMAN

(Especial para LA EPOCA)

Negras: 9 piezas

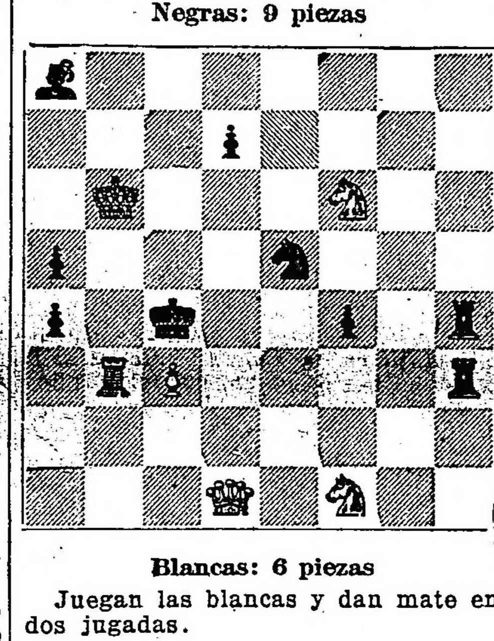

Blancas: 6 piezas

Juegan las blancas y dan mate en dos jugadas.

PEON-DAMA

	BLANCAS	NEGRAS
	A. Ellerman	G. Ruiz
1	P4D	P4D
2	C3AR	C3AR (1)
3	P4A	P3R
4	A5C	A2R
5	P3R	CD2D
6	C3A	O—O
7	T1AD	P3TD (2)
8	A3D (3)	P×P
9	A×P	P4CD
10	A3D	A2C
11	O—O	P4A
12	D2R	P5A (4)
13	A1C	T1R
14	C5R	P3CR (5)
15	P4AR	C4D
16	A6T	CD3A (6)
17	P5A! (7)	C×C
18	P×C	PR×P
19	A×P!	P×A? (8)
20	T×P	

Negras

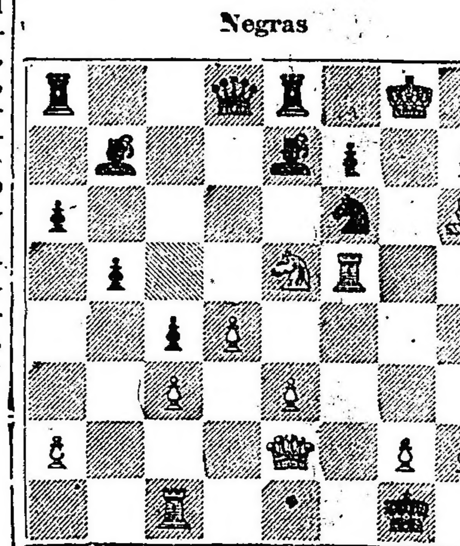

Blancas

20	—	C5R (9)
21	D4C+	A4C
22	A×A	C×A
23	T×C+	R1A
24	T1AR	A4D
25	C7D+	Abandonan.

(1) Esta es la defensa más conocida y considerada como una de las mejores, pero siempre el AD queda con una acción bastante restringida. Por eso, la defensa de C2D debe ser reconsiderada. Tiene muchas variantes de sumo interés; ejemplo de algunas: 2. — C2D; 3. P4A, P3AD; 4. C3A, CR3A; 5. P×P (si 5. — A5C, C5R!; 6. C×C, no 6. P×P, P×P; 7. C×P por C×C seguido de D4T+ ganando una pieza; 6 — P×C; 7. C2D, D4T, etc.) 5 — C×P; 6. P4R, C×C; 7. P×C, P4R!; 8. A4AD lo mejor, si 8. P×P, D4T; 9. D4D, A4AD, etc.; 8 — P×P; 9. P×P, A2R; 10. O—O, O—O; 11. A2C, C3A con buen juego y el AD con libre acción. 2 — C2D; 3. P4A, P3AD; 4. C3A, CR3A; 5. A4A, P×P; 6. P3R (si 6. P4R, P3R; 7. A×R, A5CD;; 6. — C4D; 7. A3C, P4R (también es bueno C×C seguido de P4CD); 8. C×C (si P×P, A5CD, etcétera); 8. — P×C; 9. P×P, A5C+; 10. C2D, C4A! etc. Pero, lo mejor para el blanco debe ser: 2 — C2D; 3. P4A, P3AD; 4. P×P!, P×P; 5. C3A, CR3A; 6. A4A, P3R; 7. P3R, P3TD; 8. A3D seguido de O—O.

(2) Mejor debe ser P3CD.

(3) Ultimamente Capablanca jugó D2A, que es sin duda la más fuerte continuación. Si entonces 8 — P×P; 9. A×P, P4CD; 10. A3D, A2C; 11. P4TD!, P5C; 12. A×C, C×A; 13. C4R, C×C; 14. A×C, A×A; 15. D×A, P4AD; 16. P×P, D4T; 17. P3CD, A×P; 18. C5C, etc.

(4) Este avance, si es bien cierto que para el final concede a las negras tres peones contados, en cambio facilita al adversario llevar un fuerte ataque. T1R era lo indicado.

(5) Nada bueno, pues ahora el avance del PA se vuelve muy fuerte. Lo justo era C1A.

(6) Deficiente. Era necesario A1AR, pero siempre el juego blanco sería muy fuerte por 17. A×A seguido de C4R.

(7) Este avance, bien calculado, destruye bien pronto la fortaleza enemiga.

(8) Fatal. La única defensa era A3D y la continuación hubiera sido: 19. — A3D; 20. A3T, A×C; 21. A5C!, A×P+; 22. R1T!, A1C; 23. T×C, D2A; 24. T4A, D3A; 25. T4T, D3D; 26. A4C, T5R; 27. T6T, A4D; 28. T1A, T2T; 29. A5A, etc.

(9) Al iniciar la combinación de P5A, las blancas habían visto, en este momento, como la mejor defensa, a: 1 — A5R, cuya respuesta hubiera sido la bonita jugada de 21. D3A!, A×T es evidente que si A×D, T5C+ y mate a la otra; 22. D×A, C4T única; 23. D×P+, R1T; 24. D×C, D3C (si 24. — D2A; 25. C7A+, R1C; 26. D4C+!, R×C; 27. T1A+, A3A; 28. D7C+ y ganan, o si 24. — D1A; 25. C6C+!; P×C; 26. D5R+ y ganan). 25. T1A, A1A; 26. C7A+, R1C; 27. T4A, A×A; 28. C×A+, R1T; 29. T4C, T1AR; 30. D5R+, D3A; 31. T8C+ y ganan. Si 20. — A4D mate en seis jugadas.

SOLUCION DEL FINAL NUMERO 8

1	A6AR+	P×A
2	C5CR	P×C
3	P7CR	T7TD
4	P8CR—D	T×P
5	D×P y ganan.	

FINAL NUMERO 9

Negras

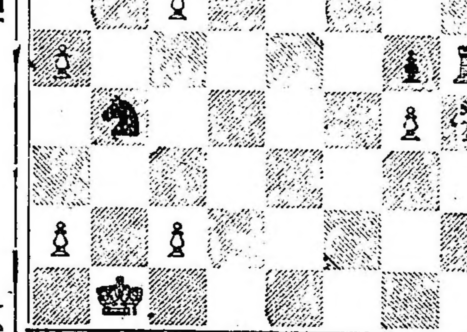

Blancas

Juegan las blancas y ganan.

ESPECTACULOS

TEATROS

COLON. — Concesionarios: F. Da Rosa y W. Mocchi. — Temporada oficial de 1917. — Bailes rusos y conciertos sinfónicos. — Primeros bailarines Nijinski-Lydia Lopokeva. — Director maestro Ansormet. — Debut en la primera semana de septiembre. — Continúa abierto el abono a seis funciones extraordinarias, dos por semana. — Palcos bajos y balcón, 400 $; altos, 230 $; cazuela, 118 $; baignoires, 230 $; galería, 70 $; platea, 40 $; cazuelas y tertulias, 27 $; galería, 15 $.

ODEON. — Hoy a las 5 p. m., concierto por María Carreras. Variado programa musical. — Platea, 5 $.

ODEON. — Compañía dramática francesa, dirigida por el actor M. André Brulé. — El sábado 8, debut de la compañía.

COLISEO. — Compañía de bailes rusos de Anna Pavlowa, y de sus acompañantes Iván Glustine, Alexandre Volinine y Alexandre Smalleus. — Mañana: Gran función en honor y beneficio de Anna Pavlowa: Estreno del bailable: Orfeo. Acto de selectas diversiones.

POLITEAMA ARGENTINO. — Compañía lírica italiana. — Hoy a las 8.45 p. m.: 7.a función de abono con la ópera en 4 actos: Faust.

VICTORIA. — Hoy a las 9 p. m.: La hija de la marquesa.

SAN MARTIN. — Hoy a las 9 p. m.: La opereta en 3 actos: I granatieri.

APOLO. — Hoy a las 9 p. m.: Idilio marchito; Instituto Internacional de Señoritas. A continuación canciones, estilos y couplets por Lola Membrives.

ARGENTINO. — Hoy, a las 9 p. m.: Una presentación; El patio de los amores. Durante los entreactos concierto Gianneo.

NUEVO. — Hoy a las 9 p. m.: El sobrino; Con las alas rotas.

NACIONAL. — Doña Caprichos; El choque nocturno; Stud La Pampa; Buenos Aires en cine.

MARCONI. — Mañana a las 8.45 p. m., la ópera en 4 actos: La Boheme.

BUENOS AIRES. — A las 9 p. m.: S. E. Don Agenor Saladillo; El ladrón de Bancos; La mucama de comedor.

AVENIDA. — El tambor de granaderos; El asombro de Damasco; La hermana novicia.

Mañana estreno: El marido de la Engracia.

COMEDIA. — El orgullo de Albacete; El abolengo; El último bravo.

COMEDIA. — Mañana debut de la compañía de zarzuela de José Palmada. — Estreno: El marido de la Engracia.

MAYO. — Compañía de atracciones y novedades. — Hoy a las 4 y a las 8.45 p. m.: Debut de Wolkvan Wolky, Luisa Vila, Mercedes Alfonso, Lolita Gil, Los Jercolis, Trío Pastor.

EXCELSIOR. — A las 8.45 p. m.: El cabo Gallardo; Maldana o donde hubo fuego cenizas quedan; Apuntes y recortes.

VARIEDADES. — La Ruleta del amor; María Jesús; La República del amor.

VARIEDADES Y CIRCOS

CASINO. — Compañía de variedades y atracciones. — Hoy a las 5.30 p. m.. Variado programa con atracciones. — A las 8.30: Gran suceso de Eva de Lys; Fontsolá; Sisters Emilie; Music-hall de monos; Los Troutt; Margarita Davigny; Niska; Mlle. Marcy y toda la compañía.

ROYAL THEATRE — Compañía nacional de operetas y revistas Bayón Herrera. — Hoy a las 9 p. m.: Afrodita o la cortesana de Alejandría; Las sorpresas del adulterio; La señorita de los pantalones.

HIPPODROME. — Compañía circo cómico Ella Nelky. — Hoy a las 9 p. m.: Función de moda, tomando parte el domador Williams Nelky, el clown Si-si con su perro misterioso, la troupe Munich; Las hermanas Wittus, malabaristas y antipodistas.

PALAIS DE GLACE. — (Paseo de la Recoleta). —Patinaje sobre hielo. Abierto todos los días. Mañana: De 9.30 a 12; tarde: de 3 a 7.30; noche: los jueves, sábados y domingos, de 9 a 11.30. Entrada, 1 $ con patines gratis. Tarde de moda: martes, jueves y sábados. Entrada, 2 $.

ESMERALDA (Esmeralda 453). — Función todos los días, tarde y noche: Variado programa. Orquesta dirigida por el maestro H. Manfredi.

SKATING RINK LAS ROSAS (Avenida Alvear y Bustamante). — Patinaje sobre ruedas: Tres secciones diarias: Mañana, de 9 a 12, tarde de 3 a 5.30 y noche de 9 a 12. Días de moda. domingos y feriados de tarde, y martes y viernes de noche. Secciones gratis. Grandes concursos — Entrada pesos 0.50.

EXCURSIONES. — Viajes de recreo a las islas del Delta, con el vapor Rivada vía, exclusivamente para excursiones.

FLORIDA (Galería General Güemes). — Variado programa con grandes estrenos y números de variedades, todos los días, tarde y noche.

PARQUE JAPONES (Callao y Paseo de Julio). — Temporada de invierno. — Abierto todos los domingos y días feriados de 2.45 a 7.30 y de 8.45 a 12.30. Grandes atracciones en el teatro Romano; 100 diversiones variadas al aire libre.

CINEMATOGRAFOS

PETIT PALACE (Libertad 976). — Hoy función tarde y noche: El anillo nupcial; La llama del amor; El aprecio de la malicia.

PALACE THEATRE (Corrientes 757). — América en la guerra, vistas nuevas número 8; Revista del 14 de julio de 1917 en París; Los rayos ultra violetas, por G. Larking; La caza del halcón, por William Courtenay; Mrs. Vernon Castre en Patria, 11.o episodio.

SELECT (Suipacha 482). — Hoy. Lecciones de la vida; El americano, por Douglas Fairbauks; Rencores de familia. Noche: Beneficio de la Conferencia del Salvador.

El miércoles: El conde Orsini, del Dr. Belisario Roldán.

SPLENDID THEATRE (Santa Fe 1848)— Assunta Spina por la Bertini; El vagabundo, por Kruss; Anales de la guerra; El complot de los petroleros, Un detective flemático.

EMPIRE THEATRE (Corrientes y Maipú) Plagas sociales, por Laura Nelson; Lecciones de la vida; La amada de París, por Theda Bara. Exito de Gardel-Razzano; Anita García; Los Demos.

LAVALLE (Lavalle 921). — Hoy, tarde y noche: La mujer atrevida.

ELECTRIC PALACE (Lavalle 836). — Carlitos campeón de patín; Civilización y barbarie; Patria (5.o episodio); Intervención de Norte América en la guerra, número 3.

SMART PALACE (Corrientes 1279-1283) La Falena- noche solamente: ¿Dónde están mis hijos?...

CRYSTAL PALACE (Corrientes 1550). — Maciste soldado alpino; La amada de París; Patria, (4.o episodio); Max Linder víctima de la mano que aprieta.

CINEMATOGRAFO CALLAO (Callao 27)— El secreto del fantasma; El rapto; La voluntad de acero.

REAL CINE (Esmeralda 425|429). — Interesante programa con variados estrenos todos los días.

CINE BOLIVAR (Bolívar 1032). — La casa de muñecas.

THE AMERICAN PALACE (Córdoba y Callao). — La mano protectora; Los dos pilletes 1.a y 2.a época; Ojos del alma.

MIGNON PALACE (Juramento 2433). — Variado programa con interesantes estrenos.

GENERAL BELGRANO (Cabildo 2165). — La dicha que vuelve, por Emmy Lind; El conde falsificado; El primer ejército americano en París; La caza del halcón; Los rayos ultra-violetas; Mrs. Vernón Castle en "Patria"; 11.o episodio.

DON JUAN DE GARAY (Garay 2467)— Variado programa con grandes estrenos.

CINE MODERNO (Corrientes 983). — El extranjero, por Mer. Jack Maitre D'hotel

CINE ESLAVA (Suipacha 646). — Corrientes contrarias; El lirio y la rosa; Carlitos en el teatro.

TEATRO DE LA PRINCESA (Suipacha 460). — Hoy, de 11 a. m., a 12 p. m., biógrafo continuado: Variado programa con estrenos.

ESMERALDA. — Todos los días, estrenos y grandes atracciones.

ETOILE PALACE (Corrientes 2750). — Variado programa con grandes estrenos.

IMPERIAL BIOGRAFO (Cangallo 771).— Variado programa con grandes estrenos.

CINE RIVADAVIA (antes Radium N.o 2) Variado programa con grandes estrenos.

GRAN CINE RADIUM N.o 5 (Rivadavia 2970). — Variado programa con estrenos.

CINE GENERAL MITRE (Bmé. Mitre número 1226). — Gran cinematógrafo moderno, para familias, tarde y noche, variado programa con una numerosa orquesta.

CINE GENERAL URQUIZA (Guanacacho núm. 5353). — Variadd programa con estrenos.

BIOGRAFO NUEVO (Cangallo 1040).— Variado programa con grandes estrenos.

BANCOS

BANCO HOLANDES DE LA AMERICA DEL SUD

Bmé. Mitre 300, esq. 25 de Mayo
Buenos Aires

Casa Matriz: AMSTERDAM

Sucursales: RIO DE JANEIRO, Rua Candelaria 21

SANTOS, Rua 15 de Novembre 157

Agencia N.o 1, Corrientes 1900 esquina Río Bamba.

Agencia N.o 2, Berisso (Provincia de Buenos Aires).

Florines

Capital autorizado. .	25.000.000
Id. emitido y realizado.	14.000.000
Fondos de reserva. .	1.865.000

Realiza toda operación bancaria. Corresponsales en todas las ciudades importantes del mundo.

THE NATIONAL CITY BANK OF NEW York. — Fundado en 1812. — Sucursal en Buenos Aires: San Martín 84.

Capital y sobrante. $ 67.000.000 oro
Total de recursos. " 600.000.000 "

Se abonan intereses á razón de 4 o|o anual en Caja de Ahorros, admitiéndose depósitos desde diez pesos en adelante.

Se abonan intereses á razón de 1 o|o anual sobre depósito en cuenta corriente.

Se conceden tipos especiales sobre depósitos á plazo fijo. Solicitamos la cuenta de Vd. Transferencias telegráficas. Créditos comerciales. Giros sobre el exterior. Cartas de crédito.

BANCO COMERCIAL ITALIANO. — Fundado en el año 1896. — Bartolomé Mitre 460 al 468.

Sucursales: San Juan 1361, Rivadavia 2541, Corrientes 3002 y Bernardo de Irigoyen 1389-93.

Capital autorizado .	$	10.000.000
Capital subscripto. .	"	5.000.000
Capital realizado. .	"	5.000.000
Reservas	"	800.000

Abre cuentas corrientes, depósitos á plazo fijo y Caja de Ahorros, descuentos, cobranzas, compra y venta de títulos, se dan cartas de crédito, giros telegráficos y á la vista y á plazo, sobre cualquier punto de Europa.

Administra propiedades, haciendo adelantos sobre alquileres, encargándose de remitir las rentas á cualquier punto.

Compra y vende billetes de Bancos Italianos, franceses, uruguayos ó cualquier valor.

Ordenes de pago sobre todas las oficinas postales de Italia, Francia y España.

Abona por año:

Por depósitos en cuenta corriente	1	o|o
A plazo fijo de 30 días. . .	2	"
A plazo fijo de 60 días. . .	3	"
A plazo fijo de 90 días. . .	4	"
A plazo fijo de 130 días. . .	4 1|2	"
A plazo fij ode 1 año. . .	5	"
En Caja de Ahorros después de 60 días.	4	"
En liras italianas con giros sobre Italia.	3	"
Por depósitos que se emplearán en préstamos hipotecarios al plazo fijo de un año. . .	6	"

El Banco hace toda clase de operaciones bancarias.

Horario de las sucursales: d e10 a. m. á 3 p. m.; de 5 á 6.30 p. m. — Domingo Repetto, gerente

BANCO DE ITALIA Y RIO DE LA Plata. — Casa central: Bartolomé Mitre 434 al 448. — Sucursales: En la capital N.o 1, calle Corrientes esquina Pueyrredón, N.o 2, Avellaneda, Montes de Oca número 2093; N.o 3, Paseo de Julio número 1258; N.o 4, Calle Moreno número 2800; N.o 5, calle Rivadavia número 8449. En el interior: Rosario de Santa Fe, La Plata, Bahía Blanca, Paraná, Concordia, Gualeguaychú, Gualeguay, Uruguay, Victoria, La Paz (E. R.), 3, Resistencia (Chaco).

Agencias: Puerto Ing. White (B. Blanca) Ensenada (La Plata.)

Capital realizado. $ 10.000.000 oro sell.
Fondo de reserva ordinario. . . " 931.215 " "

ABONA

	C|legal.		o|sellado	
Por depósito en c. c.	1	o|o	1	o|o
A plazo fijo de 30 d.	2	o|o	2	o|o
Id. id. id. 60 días .	3	o|o	3	o|o
Id. id. id. 90 días.	3 1|2	o|o	3 1|2	o|o
Id. id. id. 180 días.	4	o|o	4	o|o
A mayor plazo. . .	Convencional			

El Banco expide cartas de crédito, vende giros y transfernecias por cables y órdenes postales sobre todas las ciudades y pueblos de Italia, así como sobre Londres, París, New York, etc., etc. También sobre Brasil, Chile, Paraguay y República Oriental del Uruguay. Recibe remesas á cobro y emite giros sobre todas las sucursales del Banco de la Nación Argentina.

El Banco trata en general todas las operaciones bancarias.

Buenos Aires, abril de 1917

BANCO DE LA NACION ARGENTINA — Fundado en 1891. — Casa central: Buenos Aires, calle Rivadavia 363 al 399. Reconquista 1 al 30.

Capital. . . . . . $ 128.000.000.—m|n
Fondo de reserva. " 14.565.407.14 o|s

Sucursales y agencias en la Capital: Belgrano, Cabildo 1900, esquina Sucre; Boca del Riachuelo, Almirante Brown 1101; Flores, Rivadavia 7000, esquina Pedernera, con agencia en los Nuevos Mataderos, General Urquiza, Bauness esquina Cullen; N.o 1, Montes de Oca 1609, esquina California 1101; N.o 2, Entre Ríos 1201, esquina San Juan 1802; No. 3, Corrientes 3599, esquina Gallo 401; N.o 4, Bernardo de Irigoyen 1000 esquina Carlos Calvo; N.o 5, Rivadavia 2828, N.o 6, Santa Fe 2138; N.o 7, Caseros 2929, Parque Patricios; N.o 8, Triunvirato 734; N.o 9, Santa Fe 4526; N.o 10, Boedo 835; N.o 11, Aduana de la Capital; N.o 12, Callao 76 al 84; Oficina de Cambio en el Hotel de Inmigrantes, Dársena Norte, Oficina de Depósitos Judiciales en el Palacio de Justicia.

159 sucursales y agencias en el interior de la República.

TASA DE INTERES

El Banco abona moneda legal, solamente

	Anual	
Por depósitos en c. corriente.	Sin interés	
Id. id. á plazo fijo de 90 días, con ó sin libreta. . . .	2	o|o
Id. id. id. á 180 días, con ó sin libreta. . . .	3	o|o
Id. id. en Caja de Ahorros, después de 60 días, hasta pesos 5.000. . .	4	o|o
Id. id. después de 60 días desde $ 5001 hasta $ 10.000.	3	o|o
El Banco cobra:	Anual	
Por adelantos en c. corriente.	3	o|o
Por descuentos de letras con amortización.	7	o|o

El Banco de la Nación Argentina vende letras de cambio sobre Alemania, Austria Hungría, Inglaterra, Francia, España, Italia, Suecia, Noruega, Rusia, Portugal, Finlandia, Bélgica, Holanda, Suiza, Turquía, Serbia, Rumania, Grecia, Bulgaria, Asia, Africa, Oceanía, Estados Unidos del Norte América, Canadá, Chile, Bolivia, Brasil, y Uruguay.

Buenos Aires, septiembre 1.o de 1916.— Julián J. Solveyra. Gaspar Cornille, gerentes.

AVISOS ECONOMICOS

Servicio doméstico 0.20 ctvos. por publicación hasta 20 palabras.

VARIOS

AGENCIA DE INVESTIGACIONES particulares "Fiat-Lux" autorizada, seguimientos, paraderos, vigilancias, etc. Tucumán 1517.

LIBROS SE COMPRAN DE TODAS clases. Se va a domicilio. Pago al contado. Avisar: Don Juan, Reconquista 320.

PERMUTO AMPLIA PROPIEDAD POR campo o chacra, muchas comodidades, aguas corrientes, luz eléctrica, cochera y jardines. Verla y tratar Las Piedras 630, Lanús (F. C. S.)

ARTES DECORATIVOS, POR PROFESORA de primer orden, cursos tres horas semanales, $ 8 al mes. Se dan en francés, castellano, italiano, inglés, Lavalle 1643. 4|642 v. Sept. 3.

A BUENA GARANTIA COMERCIAL O PROpietario, facilito dinero rápido, en buenas condiciones, C. A. B. 3, Corrientes 519. 4|643 v. Sept. 2.

BOLIVAR 857 (Lomas). — HERMOSA CAsa quinta, 40.000 varas de terreno, 15 habitaciones y dependencias, con o sin muebles. 4.646 v. Sept. 10.

MOCTEZUMA 1041. —CASA 5 HABITACIOnes y galpón de 120 m2 y dependencias. Verla todo el día, alquiler $ 50. 4|647 v. Sept. 6.

INDEPENDENCIA 2035. — CASA ALTA, con 7 hab. y dep. Verla todo el día, alquiler 180 $. 4|648 v. Sept. 4.

CONVOCATORIAS

BANCO FRANCES DEL RIO DE LA PLATA. — (Reconquista 157). — Asamblea general extraordinaria del 7 de septiembre de 1917. — El Consejo de Administración del Banco Francés del Río de la Plata, convoca a los señores accionistas a una asamblea general extraordinaria que tendrá lugar el 7 de septiembre de 1917, a las 4 de la tarde en el local del Banco, 157 Reconquista, con la siguiente

ORDEN DEL DIA:

1.o Modificación del artículo 31 de los Estatutos.

2.o Designación de dos accionistas para aprobar y firmar el acta de la asamblea.

Los señores accionistas que deseen asistir a la asamblea o hacerse representar en ella, deberán depositar sus acciones o el recibo del depósito exigido por el artículo 26 de los Estatutos, en el Banco Francés del Río de la Plata, en Buenos Aires o en sus sucursales hasta el 3 de septiembre inclusive. 4|233 v. Septiembre 7.

LUIS MAGNASCO & Cía. Ltda. — SE CITA a los señores accionistas de acuerdo con el artículo 20 de los Estatutos, a la asamblea general ordinaria que tendrá lugar el día 22 de septiembre del corriente año, a las 4 p. m., en la calle San José número 1618, para tratar la siguiente

ORDEN DEL DIA:

1.o Memoria y Balance correspondiente al 4.o ejercicio, terminado el 31 de julio de 1917.

2.o Acordar el reparto de las utilidades.

3.o Elección de tres directores titulares en reemplazo de los señores Luis A. Magnasco, Odoando Cantarelli y Próspero Magnasco que terminan su mandato.

4.o Elección de tres directores suplentes.

5.o Elección de síndico y síndico suplente.

6.o Designación de dos accionistas para firmar el acta de la asamblea, de acuerdo con el artículo 30 de los Estatutos de la sociedad.

Para tener representación en la asamblea, los señores accionistas deberán depositar sus acciones en la caja de la sociedad, por lo menos con tres días de anticipación al fijado para la asamblea, según lo expresa el artículo 24 de los Estatutos.

Buenos Aires, septiembre 1 de 1917.— El Directorio.

REFINERIA ARGENTINA. — SOCIEDAD Anónima. — Se avisa a los señores accionistas que a partir del 4 del corriente, se abonará por la caja de la sociedad, Bartolomé Mitre 531, altos, de 1 a 3 de la tarde, el dividendo declarado por la asamblea general ordinaria del 31 de agosto ppdo., de $ 6 oro por acción. — La Comisión Directiva.

4|655 v. septiembre 4.

SOCIEDAD ANONIMA ESTANCIA Y COLOnias Trenel — Convocatoria. — De acuerdo con el artículo 25 de los Estatutos de esta Sociedad, se convoca a los señores Accionistas a la Undécima Asamblea General Ordinaria, que tendrá lugar el día 19 de septiembre a las 3.30 p. m., en la calle Sarmiento 459, 1er. piso, escritorio número 7, a objeto de tratar la siguiente

ORDEN DEL DIA

1.o—Consideración de la Memoria y Balance General correspondiente al ejercicio terminado el 30 de junio de 1917 e Informe del Síndico.

2.o.—Resolver la propuesta de dividendo a repartir.

3.o—Elección de tres Directores titulares por tres años en reemplazo de los que cesan en su mandato, y de uno por dos años por renuncia del director señor Federico Devoto, así como elección de un Director suplente por tres años.

4.o.—Elección del Síndico por un año.

5.o.—Aprobación del acta de la misma Asamblea.

De conformidad con lo que establece el artículo 29 de los Estatutos, los Señores accionistas que deseen tener representación en la Asamblea, deberán depositar sus acciones en la Administración de la Sociedad, antes del 15 de septiembre de 1917. — El Directorio. —Buenos Aires, Agosto de 1917.

4|611vsep.17

BANCO HIPOTECARIO NACIONAL. — SE hace saber al público que han sido suspendidos en sus efectos, en virtud de la denuncia hecha por el Banco Holandés de la América del Sud, ante el escribano señor Francisco N. Larguia, en 14 de marzo próximo pasado, y a los fines establecidos en los artículos 752 y siguientes del código de comercio, los cupones cuya numeración se establece a continuación:

Serie "K", vencimiento febrero 1916, catorce cupones de $ 12.50 c|u. números 35, 1781, 2379, 2880, 3068, 3132, 4347, 4348, 4425, 5058, 7837, 8339, 9313, 10.623; vencimiento febrero 1916, cincuenta y cuatro cupones de $ 25 c|u. números 537, 1304, 6053, 7288, 8413, 8647, 9502, 11.008, 11.019, 11.623, 14.393, 17.506, 21.154, 21.634, 23.131, 23.249, 23.734, 25.874, 29.616, 29.850, 31.616, 34.855, 35.952, 36.882, 37.745, 39.885, 39.886, 39.887, 43.143, 43.312, 43.688, 43.701, 43.710, 44.056, 44.057, 44.592, 46.694, 47.836, 48.770, 49.959, 49.960, 49.961, 50.204, 51.724, 51.725, 51.885, 52.296, 53.229, 54.379, 55.314, 56.275, 56.276, 58.317, 62.049.

Serie "L", vencimiento marzo 1916, treinta y dos cupones de $ 15 c|u. números 178, 487, 760, 2818, 3251, 3604, 4559, 4569, 4609, 4641, 4778, 4997, 5745, 6282, 6586, 6665, 7463, 7584, 7903, 7934, 9253, 10.092, 10.316, 10.807, 11.174, 11.701, 11.705, 11.807, 12.635, 13.304, 14.552, 14.619; vencimiento marzo 1916, ciento noventa y cinco cupones de $ 30 c|u. números 310, 1772, 1778, 2315, 2734, 2905, 3513, 3903, 3911, 3946, 4413, 5674, 6481, 6890, 8647, 11.566, 11.578, 12.258, 12.505, 14.170, 15.487, 15.786, 15.997, 17.158, 17.310, 17.854, 18.202, 18.321, 18.379, 18.440, 19.834, 20.656, 21.798, 22.370, 22.593, 22.728, 22.733, 23.613, 24.338, 24.883, 27.499, 28.666, 29.359, 29.360, 29.461, 29.597, 30.307, 30.904, 30.926, 31.348, 31.479, 31.492, 31.501, 31.502, 31.503, 31.524, 32.588, 32.623, 33.501, 33.820, 33.863, 33.864, 34.604, 34.695, 34.733, 34.820, 34.867, 34.868, 35.179, 35.519, 35.520, 35.777, 35.849, 36.183, 36.214, 36.385, 37.477, 37.478, 37.479, 37.658, 39.980, 41.235, 41.255, 41.301, 41.405, 41.495, 41.599, 41.962, 41.985, 42.488, 42.629, 42.779, 42.889, 42.944, 43.729, 43.739, 44.267, 45.231, 45.600, 45.993, 45.094, 46.731, 46.732, 47.727, 47.994, 48.297, 48.418, 48.711, 48.762, 49.849, 50.298, 50.354, 50.355, 50.542, 50.57[illegible], 50.739, 50.740, 50.870, 51.583, 52.815, 52.890, 52.891, 52.896, 53.537, 53.783, 53.894, 54.429, 54.648, 54.846, 54.847, 54.401, 56.235, 56.329, 56.532, 56.533, 56.534, 56.612, 57.337, 58.364, 58.109, 58.638, 58.772, 59.387, 59.552, 59.384, 59.686, 59.714, 59.863, 59.994, 60.269, 60.303, 61.475, 61.494, 61.674, 61.734, 61.823, 61.824, 62.688, 62.805, 62.927, 62.987, 63.503, 63.577, 64.393, 64.467, 64.468, 64.743, 64.881, 65.19[illegible], 65.651, 65.652, 66.769, 66.935, 68.606, 68.907, 69.621, 70.401, 70.995, 71.863, 71.987, 72.495, 72.837, 73.371, 73.714, 73.715, 73.716, 73.921, 74.841, 74.842, 74.880, 7[illegible].892, 76.825, 76.969, 77.748, 78.815.

Estos cupones representan un valor de siete mil ochocientos cincuenta y cinco pesos moneda nacional de curso legal.— Buenos Aires, junio de 1917. — A. Díaz, gerente.

v. Septiembre 7.

SOCIEDAD ANONIMA "COMPAÑIA DE TIErras Maldonado". — Por resolución del Directorio, se convoca a los señores accionistas a una asamblea general extraordinaria que tendrá lugar el día 21 de septiembre de 1917, a las 11 de la mañana, en el domicilio social, calle 25 de Mayo número 195, para tratar la siguiente

ORDEN DEL DIA:

Tomar en consideración la renuncia de uno de los directores y elección de otro en su reemplazo.

Buenos Aires, agosto 13 de 1917. — El directorio. — F. H. Nicholson.

4|639 v. Sept. 17.

EDICTOS JUDICIALES

El señor juez de primera instancia en lo civil de la Capital de la República, doctor don César A. Campos, ha dispuesto se cite, llame y emplace por el término de treinta días contados desde la primera publicación del presente, a todos los que se consideren con derecho a los bienes dejados por don PEDRO FAZIO, ya sean como herederos o acreedores, para que dentro de dicho término comparezcan a deducir sus acciones en forma, por ante su juzgado y secretaría del que suscribe, bajo apercibimiento de lo que hubiere lugar por derecho.

Buenos Aires, 30 de julio de 1917.— Gabriel Fernández, secretario.

4|382 v. Sept. 8.

El señor juez de primera instancia en lo civil de la Capital de la República, doctor don Roberto Bunge, ha dispuesto se cite, llame y emplace por el término de treinta días, contados desde la primera publicación del presente, a todos los que se consideren con derecho a los bienes dejados por don GUILLERMO CASARES, ya sean como herederos o acreedores, para que dentro de dicho término comparezcan a deducir sus acciones en forma, por ante su juzgado y secretaría del que suscribe, bajo apercibimiento de lo que hubiere lugar por derecho.

Buenos Aires, julio 30 de 1917. — F. D. Quesada, secretario. 4|417 v. S. 10.

Por disposición del señor juez de primera instancia en lo civil de la Capital de la República, doctor don Arturo Seeber, se cita y emplaza por el término de treinta días, a contar desde la primera publicación del presente, a todos los que se consideren con derecho a los bienes dejados por fallecimiento de don FRANCISCO DEHAUT, ya sean como herederos o acreedores, para que dentro de dicho término, comparezcan por ante su juzgado y secretaría del que suscribe, a deducir sus acciones en forma, bajo apercibimiento de lo que hubiere lugar por derecho.

Buenos Aires, agosto 13 de 1917. — Carlos M. Fragueiro, secretario.

4|477 v. Sep. 15.

Por disposición del señor juez de primera instancia en lo civil de la Capital Federal, doctor Fernando Klappenbach, se cita, llama y emplaza por el término de treinta días a contar desde la primera publicación del presente, a todos los que se consideren con derecho a los bienes dejados por fallecimiento de don FRANCISCO SICARDI, ya sean como herederos o acreedores, para que, dentro de dicho término, comparezcan por ante su juzgado y secretaría del que suscribe, a deducir sus acciones en forma, bajo apercibimiento de lo que hubiere lugar por derecho.

Buenos Aires, 17 de agosto de 1917. — El secretario. 4|479 v. Set. 16.

El señor juez de primera instancia en lo civil de la Capital de la República, doctor don César A. Campos, ha dispuesto se cite, llame y emplace por el término de treinta días contados desde la primera publicación del presente, a todos los que se consideren con derecho a los bienes dejados por don AGUSTIN o AGUSTIN DANIEL GIORDANO, ya sean como herederos o acreedores, para que dentro de dicho término comparezcan a deducir sus acciones en forma, por ante su juzgado y secretaría del que suscribe, bajo apercibimiento de lo que hubiere lugar por derecho.

Buenos Aires, 30 de julio de 1917. — Gabriel Fernández, secretario.

4|532 v. Sept. 22.

Por disposición del señor juez de primera instancia en lo civil de la Capital Federal, doctor don César A. Campos, se cita, llama y emplaza por el término de treinta días a contar desde la primera publicación del presente, a todos los que se consideren con derecho a los bienes dejados por fallecimiento de doña VICTORINA BAZERQUE de LEBERAT, ya sean como herederos o acreedores, para que dentro de dicho término, comparezcan por ante su juzgado y secretaría del que suscribe, a deducir sus acciones en forma, bajo apercibimiento de lo que hubiere lugar por derecho.

Buenos Aires, 23 de agosto de 1917. — Julio E. Padilla, secretario.

4|550 v. Sept. 23.

El señor juez de primera instancia en lo civil de la Capital de la República, doctor don Fernando Colombres, ha dispuesto se cite, llame y emplace por el término de treinta días contados desde la primera publicación del presente, a todos los que se consideren con derecho a los bienes dejados por doña DONATA MASTRONARDI de SANTARELLI, ya sean como herederos o acreedores, para que dentro de dicho término comparezcan a deducir sus acciones en forma por ante su juzgado y secretaría del que suscribe, bajo apercibimiento de lo que hubiere lugar por derecho.

Buenos Aires, agosto 22 de 1917. — Manuel C. Olmos, secretario.

4|548 v. Sept. 23.

Por disposición del señor juez de primera instancia en lo Civil de la Capital de la República, doctor don Arturo Seeber, se cita y emplaza por el término de treinta días, a contar desde la primera publicación del presente, a todos los que se consideren con derecho a los bienes dejados por fallecimiento de doña FELISA POSTIGLIONI de ABOMORATO, ya sean como herederos o acreedores, para que dentro de dicho término, comparezcan por ante su juzgado y secretaría del que suscribe, a deducir sus acciones en forma, bajo apercibimiento de lo que hubiere lugar por derecho.

Buenos Aires, agosto 29 de 1917.—Juan M. Cabrera, secretario.

4|567 v. Sept. 24.

Por disposición del señor juez de primera instancia en lo civil de la Capital, doctor Adolfo Casabal, se hace saber a los acreedores del concurso de JULIO S. VILLANUEVA, por el término de diez días, que el veinte de septiembre a la una p. m., tendrá lugar la junta de verificación de créditos, previniéndoles a los acreedores que no concurran que se entenderá que se adhieren a las resoluciones que se tomen por la mayoría de los comparecientes.

Buenos Aires, agosto 28 de 1917. — Enrique A. Peña, secretario.

4|603 v. Sept. 7.

Por disposición del señor juez de primera instancia en lo civil de la Capital de la República, doctor don Arturo Seeber, se cita y emplaza por el término de treinta días a contar desde la primera publicación del presente, a todos los que se consideren con derecho a los bienes dejados por fallecimiento de don ANTONIO MILANO, ya sean como herederos o acreedores, para que dentro de dicho término, comparezcan por ante su juzgado y secretaría del que suscribe, a deducir sus acciones en forma, bajo apercibimiento de lo que hubiere lugar por derecho.

Buenos Aires, agosto 21 de 1917. — Rafael Caputo, secretario.

4|599 v. Sept. 27.

Por disposición del señor juez de primera instancia en lo civil de la Capital de la República, doctor don Arturo Seeber, se cita y emplaza por el término de treinta días a contar desde la primera publicación del presente, a todos los que se consideren con derecho a los bienes dejados por fallecimiento de don LUIS GASPAROTTI o LAPAROTTI, ya sean como herederos o acreedores, para que dentro de dicho término, comparezcan por ante su juzgado y secretaría del que suscribe, a deducir sus acciones en forma, bajo apercibimiento de lo que hubiere lugar por derecho.

Buenos Aires, agosto 13 de 1917. — Rafael Caputo, secretario.

4|600 v. Sept. 27.

Por disposición del señor juez de primera instancia en lo civil de la Capital de la República, doctor don Pedro Meléndez, se cita, llama y emplaza por el término de treinta días, contados desde la primera publicación del presente, a todos los que se consideren con derecho a los bienes dejados por don EUGENIO KRON, ya sean como herederos o acreedores, para que, dentro de dicho término, comparezcan a deducir sus acciones en forma, por ante su juzgado y secretaría del que suscribe, bajo apercibimiento de lo que hubiere lugar por derecho.

Buenos Aires, de 1917. — José C. [illegible] guens, secretario.

4|644 v. Sept. [illegible]

MUNDO COMERCIAL

EXTERIOR

FERIADO EN LOS EE. UU. DE NORTE AMERICA

NUEVA YORK, septiembre 3 — Debido al feriado de hoy, no se efectuaron operaciones en ésta, correspondiendo la información que va a continuación a las operaciones del día sábado próximo pasado:

TRIGO

CHICAGO, septiembre 3 — No fué negociado hoy el trigo a entregar en septiembre, quedando en la clausura anterior a 211 1|2.

WINNIPEG, septiembre 3—El trigo colorado, a entregar en octubre, se negoció hoy aquí: apertura, 212 1|2; intermedia, 220; quedando en la clausura anterior 213 1|2.

MAIZ

CHICAGO, septiembre 3—El maíz mixto americano, a entregar en diciembre, se negoció hoy aquí: apertura a 112 1|4, quedando en la clausura anterior a 112 1|8 centavos oro americano por bushel; y para remesas a entregar en mayo: apertura, 108 3|4; y en la clausura anterior, 108 3|4.

LINO

DULUTH, septiembre 3 — El lino entregar en octubre, fué negociado hoy aquí: apertura 341; intermedia 344; quedando en la clausura anterior a 346 centavos oro americano por bushel.

MERCADOS NORTEAMERICANOS

Operaciones de apertura

NUEVA YORK, septiembre 3—Las diferencias de precios producidas hoy en los centros de negocios en cereales de esta plaza, son las que se mencionan a continuación:

Mercado	Entrega	Suba	Baja
Winnipeg:			
trigo	octubre		1
Chicago:			
trigo	septiemb.	s|cotiz.	—
maíz	diciembre	1 1|8	—
Duluth:			
lino	octubre	s|cambio	—

Operaciones intermedias

Mercado	Entrega	Suba	Baja
Winnipeg:			
trigo	octubre	6 1|2	—
Chicago:			
trigo	septiemb.	s|cotiz.	—
maíz	diciembre	1|4	—
Duluth:			
Lino	septiemb.	1	

MERCADO COMERCIAL DE LONDRES

LONDRES, septiembre 3. —

Tipo de descuento del Banco de Inglaterra	5	o|o
Cons. británicos 2 1|2 o|o.	56	

Títulos argentinos

Empréstito nacional 1897, 4 por ciento, ley 378	69	3|8
Bonos Obras de Salubridad, etc., de Bs. Aires	94	—
Emprest. Arg. de Obras Públicas, 1186, 5 o|o	95	50
Emprest. Arg. de Conversión, de 1889, en libras, 4 1|2 o|o	81	—
Emprest. Arg. interno, de 1909, 5 o|o	87	—
Provincia de Buenos Aires, 3 1|2 to 3 3 1|2 o|o Loan	48	—

BOLSA DE BARIS

PARIS, septiembre 3.—

Renta Francesa, 5 o|o	87	90
Id. de 3 o|o	62	25

INTERIOR

BOLSA DE COMERCIO

Primera rueda

Cédula Hipotecaria Argentina de 6 o|o, antigua emisión, al contado: 1000 a 96, 2000 a 96.20; 19.500 a 96; total, 22.500.

Id. para septiembre 4: 7000 a 96.

Cédula Hipotecaria Argentina de 6 o|o, primera serie, al contado: 35 mil a 95.20.

Cédula Hipotecaria Argentina de 6 o|o, 2a. serie, al contado: 22.000 a 94; 14.800 a 93.90, 41.300 a 93.80; total, 78.100.

Id. para septiembre 4: 30.000 a 93.90, 87.000 a 93.80; total, 117 mil.

Crédito Argentino de 1911, al contado: 46.000 a 87.50.

Cédulas nacionales, serie K, para septiembre 4: 15.000 a 87.50.

Bonos Municipales de Pavimentación (cupón semestral) al contado: 25.000 a 75.60, 5.200 a 75.50, 10.000 a 75.60; total, 40.200.

Certificados municipales de 7 o|o, al contado: 42.650 a 96.50.

Campos y Quebrachales Puerto Sastre (oro), para fin de mes, 500 a 3.25.

Banco Policial, para septiembre 4: 20 a 66.80.

Banco Francés, al contado: 15 a 41.

La Primitiva (fábrica de bolsas), para septiembre 4: 150 a 235.

Las Palmas del Chaco Austral (oro), para septiembre 4: 30 a 95.

Bonos de Consolidación del Banco Francés, de 5 o|o, para septiembre 4: 8.100 a 80.

Puerto San Nicolás, al contado: 200 a 25.20, 200 a 25.30; total, 400.

Id. para septiembre 4: 500 a 25.10, 100 a 25.20, 200 a 25.10; total, 800.

Marina Mercante Argentina, al contado: 20 a 114.50.

DEMANDA Y OFERTA DE TITULOS

Fueron anotados hoy, solicitados en compra en la Bolsa de Comercio, los siguientes títulos:

La Mundial, Destilería Germania.

Ofrecidos en venta, fueron anotados los siguientes:

Compañía Sansinena, La Tandilera.

VENTA DE TITULOS EN REMATE

Esta tade a la 1 fué vendida en remate, por disposición judicial, en el recinto del mercado de valores de la Bolsa de Comercio, una acción de $ 1000 moneda nacional del Club Mar del Plata, en $ 770 moneda nacional.

CAMARA GREMIAL DE CEREALES

Precios del sábado

Trigo: clase barletta, a $ 15.30; clase pan, a 15.50.

Maíz: clase amarillo, colocado sobre dársena, a 9.

Lino: base 4 o|o, colocado sobre dársena, a 21.50.

Avena: sobre dársena, a $ 6.30; en Bahía Blanca, a precios nominales.

MERCADO DE CEREALES A TERMINO DE BUENOS AIRES

Primera rueda

La primera hora de negocios en cereales de este mercado, cerró hoy sin operaciones.

MERCADO DE CEREALES A TERMINO DE ROSARIO

Primera rueda

Maíz: para octubre, 800 toneladas, a 8.50; 1400 id a 8.40; para noviembre, 200 id a 8.50; 200 id a 8.40.

BOLSA DE CEREALES

Entradas de hoy en el Once: trigo 6.792, triguillo 110, maíz 453, lino 1003, nabo 389, avena 473, alpiste 370, pasto 4989 fardos chicos y 1208 pastos.

Ventas de hoy

Trigo barletta: 1233 bolsas en Sola, a pesos 15.80, 160 Once a 15.60.

Trigo ruso: 310 bolsas en Once a $ 15, 170 id id a 15.

Trigo varios clases: 168 bolsas en Sola a $ 15.70, 308 Once a 15.50, 400 id id a 15.40, 251 a 15.30, 504 Sola a 15, 229 Once a 15.20, 329 Sola a 15, 54 Once a 14.50, 100 id id 14.

Maíz morocho, nuevo: 160 bolsas en el Once a $ 9.60, 20 Sola a 9.

Maíz amarillo, viejo), 120 en Once a $ 9.40, 100 Sola a 9.30, 125 id a 9.20, 240 Once a 9, 209 Sola a 9, 150 id a 9, 480 Once a 8.50, 100 id a 8.10, 160 Sola a 8, 240 id a 7, 125 id a 6.40.

Maíz colorado: 103 bolsas en Sola a $ 8.50, 127 id a 8.20.

Triguillo: 30 bolsas en Once a pesos 7.20.

Avena: 118 bolsas en Sola a pesos 6.60, 150 a 6.20.

Nabo: 55 bolsas en Once a $ 24, 19 id a 20, 54 Retiro a 19.

Cebada: 23 bolsas en Buenos Aires a $ 640.

ENTRADA DE CEREALES

Sola: trigo 2379 bolsas, maíz 3242, avena 753, cebada 114, lino 134, nabo 26.

Retiro: harina 730 alpiste, 395 maní 229.

Palermo: pasto 107, fardos grandes, paja de guinea 12.

Rural: maíz 84.

Riachuelo: maíz 404.

Buenos Aires: maíz 137, harina 300.

MERCADO DE PATATAS

Estación Casa Amarilla

Han entrado hoy a este mercado 6841 bolsas de patatas.

Ventas de hoy

Patata especial de $ 1.85 a 2, id de 1.60 a 1.80, id inferior de 1.30 a 1.70, id para semilla de 0.80 a 1.35 los 10 kilos.

MERCADO DE PASTO

Estación Caballito

Han entrado hoy a este mercado 4989 fardos chicos de pasto y 1208 fardos grandes.

Ventas de hoy

Juan A. Botte: 44 fardos grandes de alfalfa, de Lincoln, a 38 $; 53 id id id, a 36; 100 id. medianos, id, Irigoyen, a 35; 45 id grandes, id El Triunfo, a 29; 39 id id Socorro, a 28; 55 id id La Delfina, a 26; 52 id id, Lincoln, a 25.

T. Devoto y Cía: 331 fardos chicos de alfalfa, de Alejandro, a 33 $; 67 id grandes e inferiores, de Pasteur, a 24.

Crispín y Kraiselburd: 280 fardos chicos de alfalfa, de Lehmann, a 31 $, 415 id id, Rafaela, a 29.

D. Sellis y Fages Hnos.: 39 fardos grandes de alfalfa, de Pehuajó, a 28 $; 3 9id id id, a 25.

Puiggros y Cía: 324 fardos chicos de alfalfa, de Alejandro, a 24 $; 402 id id id, Gálvez, a 23.

Estación Buenos Aires, C. G. B. A.

Tomás Devoto y Cía: 54 fardos grandes de alfalfa, de Drysdale, a 41 pesos; 68 id id, Rafaela, a 30.

Martínez y Saharrea: 1000 fardos chicos de alfalfa, de A. Algodón, a 34 pesos.

S. y Edelman: 280 fardos chicos de alfalfa, de Virginia, a 30 $.

De y Fages Hnos: 608 fardos chicos de alfalfa, de Girondo, a 16 $.

MERCADO CENTRAL DE FRUTOS

Se descargaron en este mercado 66 vagones con los siguientes frutos:

26.689 niños de lana, 1323 atados de cueros lanares, 2673 cueros vacunos, 2114 cueros de potros, 146 bultos de cerda, 1 id de plumas, 85 cascos de grasa, 111 atados de cueros varios.

Ventas de hoy

Lana nueva: 1200 kilos cruza fina, de Córdoba, a 34.50 $.

1500 kilos cruza fina, mediana y gruesa de Las Marianas, a 33.50 $.

300 kilos cruza fina y mediana, de Cevallos, a 30 $.

100 kilos cruza gruesa, de Dorrego, a 29.50 $.

3000 kilos fina, Rambouillet, de Cevallos, a 27 $.

Segunda esquila: 500 kilos a pesos 29.50; 500 a 25, 1000 a 22, 500 a 20, 300 a 17.50.

Pieles lanares, estación consumo: 1600 kilos, a 2.35 $, 500 a 2.33, 1000 a 2.32, 2500 a 2.30, 1400 a 2.28, 500 a 2.26, 1500 a 2.25, 1200 a 222, 2400 a 2.20, 1300 a 2.15, 1500 a 2.16, 1600 a 2.15, 600 a 2.12, 400 a 2.10, 700 a 2.05, 1000 a 2, 1000 a 1.95, 800 a 1.92, 100 a 1.80, 600 a 1.70.

Estación consumo: 400 kilos a 2.15 pesos, 400 a 2.13, 1000 a 2.12, 3000 a 2.10, 1000 a 2.08, 500 a 2.06, 3000 a 2.05, 1800 a 2.02, 5000 a 2, 1200 a 1.90, 1300 a 1.90, 1500 a 1.95, 500 a 1.92, 1000 a 1.90, 500 a 1.85, 1000 a 1.80, 1000 a 1.75, 200 a 1.72, 500 a 1.60, 300 a 1.50.

Corto y pelado, consumo: 200 kilos, a 1.05, 700 a 1, 600 a 0.90, 400 a 0.80.

Desecho: 100 kilos a 0.85, 300 a 0.80, 500 a 0.70, 200 a 0.60.

Cueros vacunos: 220 cueros a pesos 17.50, 200 a 17, 250 a 16, 300 a 16.60, 200 a 16, 200 a 15.50, 150 a 15, 50 a 14.50, 30 a 13.50, 10 a 10.50.

Salados: 50 cueros, a 0.80 $.

Becerros: 100 cueros, a 20.50 $, 350 a 20.

Nonatos: 100 cueros a 17.50 $, 450 a 17.

Potros 250 cueros a 9 $, 100 a 8.50, 150 a 8.60, 200 a 8.50, 100 a 8.20, 370 a 8, 100 a 7.80, 180 a 7.50.

Salados: 20 cueros a 9.40 $.

Cerdas: 300 kilos a 22 $, 300 a 11.80, 500 a 11.70, 300 a 11.60, 800 a 11.50, 300 a 11.30, 700 a 11.20, 900 a 11, 400 a 10.30, 500 a 10.20, 700 a 10.50, 400 a 10.30, 500 a 10, 300 a 9.

Medias colas: 100 kilos a 15 $, 50 a 14.

Nutria: 100 kilos a 3 $, 200 a 2.80, 150 a 2.50, 100 a 2.40, 200 a 2, 50 a 1.80, 40 a 1.50.

Liebres: 300 cueros a 0.45 $, 500 a 0.44, 700 a 0.43, 1500 a 0.42, 500 a 0.40, 300 a 0.33, 200 a 0.35.

Corderitos: 2 cueros a 2 $, 50 a 1.90, 50 a 1.80, 70 a 1.60.

Zorros: 50 cueros a 1.50 $, 40 a 1.30, 60 a 1.20, 20 a 1.

Gatos: 20 cueros a 1.30 $, 20 a 1.20.

Cabras: 100 kilos a 16 $.

Plumas: 10 kilos a 6 $, 12 a 5, 15 a 4.30, 5 a 3.50.

Sebo derretido: 15 cascos a 6.80 pesos, 14 a 6.70, 12 a 6.50, 50 latas a 6.10.

Sebo pisado: 15 cascos a 5 $, 14 a 4.90, 19 a 4.80, 10 a 4.70, 5 a 4.50, 3 a 4.40.

MERCADO DE VACUNOS

(Liniers)

En las mismas condiciones de flojedad que en la semana pasad se iniciaron en la mañan de hoy las operaciones en este mercado. No obstante la moderada entrada del día, los compradores se abstuvieron de demostrar el menor interés y competencia en la adquisición del ganado, consecuencia por la cual los precios obtenidos para todas las clases de hacienda fueron sumamente flojos.

La entrada de hoy en este mercado fué de 6790 cabezas, clasificadas en la siguiente forma: novillos 4292, vacas 2009, terneros 326 y bueyes 163. Porcinos entraron 628.

Los precios corrientes de la mañana fueron los siguientes:

Bueyes para frigorífico a $ 230; id consumo, 116 a 210; novilos m. especiales frig. 180 a 200; id m. gordos id 137 a 158.50; id consumo 68 a 135; novillitos id 50 a 125; vacas excepcionales id 180; id consumo 55 a 166; vaquilonaes id 49 a 116; terneros id 39 a 82; id mamones id 35.50 a 35.

Para porcinos los precios variaron entre $ 0.42 a $ 0.50; especiales a 0.60 y excepcionales a $.68 el kilo.

VENTAS DE HOY

Bargo Lascurain y Etchegaray—
39 terneros excepcionales Saavedra a pesos 98; 25 novillos c. gorda C. Suárez 117; 9 terneros m. especiales id 82; 18 vacas gordas id 125; 19 novillos c. gorda E. Ríos 120; 4 bueyes g. y c. gorda id 155; 11 novillitos id 1315; 2 vacas id 99; 50 novillos c. gorda Saavedra 120; 12 vacas especiales Lamadrid 140; 18 novillos criollos Pergamino 70.

Arrieta y Bascarán—
3 novilos m. gordos Puán $ 158; 6 novillitos m. especiales id 135; un ternero m. gordo id 170; 10 novillitos id Alsina 115; 10 id gordos Río IV 105; 14 id g. y c. gorda id 100.

Ardohain Miguel—
40 novillos especiales B. Blanca pesos 165; 10 vacas m. especiales id 155; 34 id m. gordas id 135; 7 terneros m. especiales id 82.

Apheca y Cía. Juan—
13 novillos g. y c. gorda Brown pesos 130; 7 id especiales id 165.

Accame, Bellini y Cía.—
15 novillos c. gorda Pehuajó $ 120; 5 toros m. gordos id 178; 4 vacas c. gorda Chivilcoy 85; 6 novillos id id 108.

Biscayart y Spamgemberg—
12 novilos c. gorda Pergamino $ 105; un toro m. gordo id 185; 3 terneros especiales id 70; 4 id regulares id 45; uno id mamón id 35; una vaca gorda id 118.

Brecht y Cía.—
25 bueyes m. gordos E. de la Cruz $ 182; 3 vacas flacas id 40; 9 bueyes m. gordos id 185; una vaca id id 127; 10 novillitos id 110.

Bellocq e Hita—
8 vacas gordas Tres Arroyos $ 125; 10 novillitos g. y c. gorda id 132; 5 novillitos m. gordos id 112.

Bunge y Born—
42 novillos criollos E. Ríos $ 120; 13 vacas id id 105; 14 bueyes id id 140.

Córdoba e hijo Pedro—
Un noviiol especial C. Pringles $ 130; 2 vacas m. especiales id 152; 4 id gordas id 120; 5 id c. gorda id 100; 16 id b. carne id 74; 10 vaquillonas flacas id 60; 5 novillitos id 60.

Crespo y Rodríguez—
28 novillos criollos Córdoba $ 110; 7 id id 75; 17 id id 68; 14 vaquilisa b. carne id 68; 2 terneros regulares id 43.

Ceballos y Cufré—
40 vacas c. gorda id Rodríguez $ 92; 7 vaquilas b. carne id 70.

Chapar y Cía.—
25 vacas gordas Dorrego 117; 83 novillos c. gorda id 110; 24 id id 116; 13 vacas m. gordas Villegas 130; 5 novillitos gordos id 105; 2 toros id id 165; 45 novillos c. gorda Necochea 122; 2 toros g. y c. gorda id 155.

Cucullu Felipe L.—
6 vacas m. especiales Santa Fe $ 152; 15 id gordas id 116; 25 id id 120.

D'Hers y Cía. Francisco—
3 toros especiales Paragull $ 200; uno id gordo id 160; una vaca especial id 111; un toro gordo Arrecifes 160; 2 toritos c. gorda B. Mitre 85; un toro id id 110; 2 id flacos Córdoba 70.

Devoto y Cía. Tomás—
12 terneros buenos Navarro $ 57; 3 id regulares id 49; 4 novillitos b. carne id 77; 2 vacas id gordas id 124; 7 toros especiales C. Suárez 200; 85 novillos gordos id 142; 5 novillitos c. gorda id 99; 2 novillos gordos id 115; 6toros g. y c. gorda id 120; 8 vacas especiales id 148; 7 id m. gordas id 130.

Delfino Hermanos—
84 vacas gordas Necochea $ 120; 59 id m. gordas id 138; 16 bueyes b. carne Córdoba 98.

Garat Bernardo—
16 bueyes especiales Mercedes $ 210; 11 vacas g. y c. gorda id 110; 23 id c. gorda Córdoba 100; 8 vaquillas g. y c. gorda id 95; 7 id c. gorda id 85; 4 toros gordos Chacabuco 170; 4 bueyes id id 170.

Guillón y Cía. Rodolfo—
3 vacas m. gordas Tres Sargentos pesos 130; 6 id c. gorda id 95; 9 vaquillas id id 82; 4 terneros especiales id 70.

Goñi e hijos Ignacio—
23 novillitos g. yc. gorda T. Lauquen $ 101; 39 novillos id Pellegrini 133.

Lalor Juan—
13 novilos c. gorda, Olavarría $ 125; 13 id g. y c. gorda id 135; 5 terneros m. especiales Azul 74; 6 vaquilas c. gorda id 88; 10 novillitos especiales id 119; 8 id m. especiales id 125; 11 vacas id g. y c. gorda Alberti 103; 15 vaquillonas especiales id 116; 23 vacas g. y c. gorda id 112.50; 15 novillos flacos Pergamino 75; 7 novillitos b. carne id 80; 4 terneros regulares id 44.50; 6 vacas g. y c. gorda Capital 112.50; 10 novillitos id id 93; 5 vacas gordas id 121.50; 12 id g. y c. gorda id 103.50; 30 novillos b. carne Córdoba 95; 30 id id 94; 30 id flacos id 89; 7 vacas gordas 25 de Mayo 116; 4 vaquillonas gordas id 102.

Lizarralde Hermanos—
2 bueyes m. especiales Las Heras, pesos 230; 2 toros c. gorda id. 110; 11 vacas g. y c. gorda id. 108; 11 id. flacas id. 60.

La Ganadera (S. A.)—
10 bueyes m. gordos Bolívar, pesos 185

Lynch y Cía. Leandro—
22 novillitos m. gordos Puán, pesos 115.

La Exp. Argentina—
45 novillitos c. gorda Córdoba, pesos 87; 16 terneros gordos id. 63; 2 novillitos m. gordos id. 115; 4 toros gordos id. 160; 2 toritos m. gordos id. 115; 2 novillos b. carne id. 78.

Lanusse Pedro y Antonio—
38 novillos especiales T. Lauquen, pesos 160; 9 vacas excepcionales id. 180, 9 id. m. especiales id. 162.50; 36 novillos gordos id. 148; 3 novillitos c. gorda B. Blanca 90.50; 12 id. m. gordos id. 112.50; 7 vacas g. yc. gorda id. 112; 3 id. especiales id. 143; 3 id. gordos id. 77; 2 novillitos b. carne id. 77; 2 terneros m. especiales id. 85.50; 24 novillos c. gorda B. Blanca 112; 2 vacas gordas Saavedra 121.50; 4 terneros buenos id. 56.50; 3 vaquillonas g. y c. gorda id. 101; 5 terneros buenos id. 52; 26 novillos c. gorda Saavedra 128; 27 id. flacos S. Fe 90; 4 torunos c. gorda id. 130; 2 id. id. 116; 12 novillos b. carne id. 99; 6 vacas c. gorda id. 100; 7 id. id. 98; 9 toros id. id. 110; 5 vacas g. y c. gorda E. Ríos 107; 10 vaquillonas b. carne id. 80; 9 novillos c. gorda id. 110; 24 vacas id. id. 90; 2 novillos m. gordos id. 153; 20 vacas g. y c. gorda id. 113; 19 id. id. 112; 7 bueyes m. gordos id. 170; 10 terneros m. especiales 3 Arroyos 82.50; 18 id. id. 77; 21 vacas gordas id. 125.50; 21 id. id. 118; 14 novillos g. y c. gordi id. 137; 20 novillitos gordos id. 103; 5 vacas g. y c. gorda id. 115; 20 id. especiales id. 146.50; 20 id. m. gordas id. 130; 4 novillos especiales Laprida 176 10 vacas m. especiales id. 150; 10 id. m. gordas id. 130; 6 toros especiales Santa Fe 190; 4 novillos id. Tornquist 169; 4 novillitos m. especiales id. 137.50; 1 toruno id. id. 224; 46 novillos c. gorda Alsina 128; 2 vacas m. gordas Córdoba 132; 1 ternero m. especial id. 92; 7 vacas m. gordas id. 135.50; 10 novillitos b. carne id. 80; 1 vaca especial id. 142; 14 novillos id. Dorrego 186.

Mihura Hermanos—
10 novillos especiales Nogoyá, pesos 160 43 id. gordos id. 145; 114 id. c. gorda id. 120; 87 vacas m. gordas Victoria 130; 66 id. id. 126; 9 novillos gordos id. 140; 7 id. c. gorda id. 115; 9 vacas gordas id. 115; 9 id. g. y c. gorda id. 110; 2 vaquillonas id. id. 100; 4 novillos id. Nogoyá 135; 5 vacas gordas id. 120; 13 id. g. y c. gorda id. 115; 21 novillitos gordos id. 107; 7 id. g. y c. gorda id. 100; 3 vaquillonas b. carne id. 77; 3 id. id. 65.

Méndez y Cía. J. M.—
1 toro especial Dorrego, pesos 190; 8 vacas id. id. 147; 5 id. g. y c. gorda id 110; 9 id. id. 105; 8 novillitos id. id. 98.

Martínez de Hoz Hnos.—
8 toros g. y c. gorda 25 de Mayo, pesos 148; 1 id. flaco id. 60.

Maraspín y Cía. Andrés—
37 novillitos m. especiales 25 de Mayo pesos 122.

Oján y Cía. Francisco—
50 novillos m. especiales Necochea, pesos 200; 21 novillitos id. id. 128; 18 terneros excepcionales id. 120; 25 id. m. gordos id. 67; 1 toro flaco id. 62.

Naló, Repetto y Cía.—
19 novillitos m. especiales Pringles, pesos 135; 5 id. gordos id. 108; 5 vacas id. id. 120; 1 novillo m. especial id. 215; 3 id. g. y c. gorda 25 de Mayo 130; 2 vacas m. especiales id. 172; 2 id. m. gordas id. 130; 7 terneros m. especiales id. 83; 9 id. gordos id. 61; 10 novillos c. gorda id. 110.

Ocampo y Cía.—
5 toros m. gordos Pergamino, pesos 177.

Paredes Eduardo—
3 torunos m. gordos Pellegrini, pesos 178; 3 toros c. gorda id. 135; 5 vacas id. id. 98; 12 id. b. carne id. 80.

Palacios Hermanos—
1 toro m. gordo 25 de Mayo, pesos 180 9 novillos g. y c. gorda id. 133.

Puiggrós y Cía.—
2 novillos m. gordos Victoria, pesos 150; 25 id. c. gorda id. 125; 14 novillitos id. id. 88; 16 vacas id. id. 90; 3 vaquillonas b. carne id. 65; 19 novillos gordos id. 140; 14 vacas c. gorda id. 100; 3 id. g. y c. gorda id. 111; 29 novillos id. id. 136; 9 id. id. 137; 38 id. id. 135; 36 id. id. 138; 6 bueyes c. gorda Córdoba 120; 10 toros flacos id. 90; 5 novillitos b. carne id. 90; 3 vacas id. id. 70; 2 id. flacas id. 55.

Patrón Costas y Peró—
50 novillos g. y c. gorda Laprida, pesos 132; 24 id. c. gorda C. Suárez 125; 1 toro m. gordo id. 185; 26 novillos g. y c. gorda Saavedra 134.

Rodger y Cía. Gmo. H.—
25 novillos m. especiales Córdoba, pesos 186.

Rodríguez Gabino—
39 novillos especiales T. Lauquen, pesos 170; 8 vacas g. y c. gorda Saavedra 110; 4 vaquillonas c. gorda id. 90; 10 novillos id. g. y c. gorda id. 135; 13 novillitos gordos id. 108; 11 vacas g. y c. gorda id. 113.

Salaberry y Berecetche—
8 terneros regulares R. Oriental pesos 47; 8 id. buenos id. 56; 12 id. regulares id. 49.50; 10 id. mamones id. 35; 8 vaquillonas flacas id. 40; 2 novillitos b. carne id. 64.50; 22 vacas id. id. 75; 18 id. id. 73; 8 vaquillonas id. id. 63.50; 18 vacas id. id. 68; 18 id. id. 71; 16 novillos id. Capital 98; 6 novillitos flacos id. 50; 2 vacas b. carne Saavedra 78; 3 vaquillonas gordas id. 105; 2 vacas id. id. 117; 2 id. m. gordas id. 133; 3 vaquillonas b. carne id. 79; 2 novillos gordos id. 140; 5 id. c. gorda id. 124; 2 novillitos gordos id. 102.50; 2 novillos flacos Mendoza 68.50; 13 terneros mamones id. 31.50; 4 id. buenos id. 50; 15 id. regulares id. 42.50; 18 novillitos b. carne id. 70.50; 14 id. id. 63; 17 novillos g. y c. gorda Necochea 132; 4 novillitos gordos id. 109; 10 vacas m. gordas id. 135.50; 16 id. gordas id. 117; 26 vaquillonas m. gordas id. 114; 25 id. g. y c. gorda id4 97; 2 vacas id. id. 114; 2 novillos id. id. 130; 30 id. id. 130; 30 id. c. gorda id. 116; 30 id. id. 109; 33 id. id. 113; 30 id. id. 128; 11 id. San Luis 114.50; 15 id. b. carne id 95; 34 vacas g. y c. gorda Necochea 110; 4 novillos id. id. 129.50; 11 id. gordos id. 117; 10 id. m. gordos Bolívar 156; 20 id. id. Navarro 158.50; 12 vacas id. Necochea 132; 10 vacas gordas id. 117.50.

Suc. Beltrán Sansot—
9 novillos g. y c. gorda 3 Arroyos, pesos 139; 13 id. id. Tornquist 130; 2 id. gordos id. 145; 28 vacas c. gorda Dorrego 90; 7 vaquillonas id. 3 Arroyos 90; 3 vacas gordas id. 118; 22 novillitos especiales id. C. Suárez 120.

Santamarina e hijos—
12 novillos gordos Madrina, pesos 148; 12 id. g. y c. gorda id. 132; 24 novillitos m. especiales 3 Arroyos 125; 12 vacas especiales id. 140; 20 id. gordas id. 120; 4 vaquillonas m. gordas id. 110; 11 terneros regulares id. 45; 22 vacas g. y c. gorda Laprida 115; 8 id. id. 105; 3 vaquillonas m. gordas id. 110; 4 id. g. y c. gorda id. 93; 19 terneros m. gordos id. 68; 1 toro gordo id. 160; 1 id. g. y c. gorda id. 140.

Thompson y Cía. Enrique A.—
7 novillos especiales Alsina, pesos 178; 3 id. m. gordos id. 152.

Unzué Alzaga y Cía.—
38 vacas flacas 25 de Mayo, pesos 46; 24 novillos g. y c. gorda La Madrid 136 80 id. gordos Alsina 112; 10 id. m. gordos Bolívar 150.

UUrUtasun e hijo Martín—
7 vacas g. y c. gorda Dorrego, pesos 105; 8 vaquillonas id. id. 97; 4 novillitos b. carne id. 65; 26 id. gordos id. 105; 3 toros m. gordos T. Lauquen 180; 1 id g. y c. forda id. 150.

Velaz y Cía. Angel—
17 novillos m. gordos Navarro, pesos 150; 18 id. criollos E. Ríos 135; 1 vaca gorda id. 125; 35 novillitos m. especiales Pellegrini 125; 1 vaca id. id. 150; 22 novillitos id. id. 125; 23 vacas id. Santa Fe 165; 7 novillitos m. gordos Pellegrini 110 20 vaquillonas criollas E. Ríos 82.

Videla Hnos. y Cía.—
1 toro especial Sunchales, pesos 200; 4 bueyes id. id. 195; 2 novillos g. y c. gorda id. 130; 7 id. id. 130, 1 vaca gorda id. 125; 5 vaquillonas gordas id. 105; 4 novillitos b. carne id. 68; 2 id. id. 57.

VENTA DE CERDOS

Accame, Bellini y Cía.—
20 cerdos flacos Córdoba, pesos 0.41 el kilo.

Goñi e hijos Ignacio—
20 cerdos flacos Pellegrini, pesos 0.47 el kilo.

Martínez de Hoz Hnos.—
5 cerdos buenos 25 de Mayo, pesos 0.55 el kilo.

De Lollis y Fages Hnos.—
20 cerdos especiales Córdoba, pesos 0.60 el kilo; 28 id. regulares Pellegrini 0.47; 24 id. id. 0.47; 25 id. id. Saladillo 0.53.

Ripoll Juan S.—
20 cerdos buenos Lobos, pesos 0.59 el kilo.

Crespo y Rodríguez—
22 cerdos flacos Pehuajó, pesos 0.36 el kilo; 19 id. especiales id. 7.50 cada uno.

Arzeno y Hnos. Fto. B.—
2 cerdos m. especiales 25 de Mayo, pesos 0.68 el kilo; 1 id. especial id. 0.60; 38 id. flacos id. 0.42; 37 lechones m. especiales id. 10 cada uno; 11 id. flacos id. 3.30 cada uno.

Palau y Cía. S.—
40 cerdos buenos Bolívar, pesos 0.57 el kilo.

Echeverría Juan S.—
70 cerdos regulares Balcarce, pesos 0.54 1|2 el kilo.

La Exp. Argentina—
37 cerdos buenos Córdoba, pesos 0.55 el kilo.

Palacios Hermanos—
40 cerdos buenos Lobos, pesos 0.55 el kilo; 10 id. flacos id. 0.45.

Bracht y Cía.—
20 cerdos flacos 9 de Julio, pesos 0.46 el kilo.

MERCADO DE LANARES

(Tablada)

En buenas condiciones se iniciaron en la presente semana, las operaciones de lanares.

Para todas las categorías los precios habidos en la mañana fueron buenos, notándose mucho interés por capones y borregos de clase especial.

Entraron hoy 12.863 animales, vendiéndose en la mañana 10.813 cabezas, repartidas en ésta forma: American: 1789; Armour 232; La Plata 700; Las Palmas 505; La Blanca 1392; Argentino Central 542; Compañía Sansinena 2083 y 4070 para los matarifes locales.

Los precios extremos fueron los siguientes:

Capones para frigorífico, de pesos 16.50 a 25; id. para matadero, de 25.90 a 35; ovejas id., de 19 a 36; borregos id., de 10.50 a 15.50; id. para frigorífico, de 16 a 17; id. con lana id., de 18.20 a 21.30; corderos id., de 7.90 a 10.

Entradas

Consignatarios: Bargo, Lascurain y Etchegaray; remitentes: Laffier; procedencias: Dufaur; animales: 189; id. Tarrel; Melo 94; Ardohain Miguel; Vega, Ochandio 100; id. Deturbideé Corti 100; id. Etchart; Cochrane 130; Arrieta y Bascarán; Lapomer; Erize 90; Accame Bellini y Cía. Andrade, Moldes 155; Bayona Juan; Albundo, Erize 90; id. Bousquet; id. 210; id. Erize, id. 201; Bellocq e Hita; Goñi; Necochea 74; id. id. Peres 70; id. id. 80; Bunge y Born; Bengochea; Naposta 90; id. Bunge; Faro 200; Chapar y Cía.; Guerra; San Cayetano 170; id. De la Fuente; Estomba 192; id. Tejerina; id. 85; id. Chuli; Ochandio 94; Casás José B.; Iturramendi; Saldungaray 199; id. Martín; Goyena 180; Córdoba e hijo Pedro; Echeverry; Mosconi 82; Bourdieu e hijos; Bourdieu; La Dorita 130; Errea e hijo Antonio; Alsca; Irene 178; id. Lecumbe; Calvo 104 id. Ayerza; San Román 96; id. Izaguirre; id. 170; Goñi e hijos Ignacio; Iparraguirre Huetel 90; id. Del Río; Cabildo 248; id. Argaños; Pontaut 77; id. Otero; Ibano 80; id. Zumendi; id. 78; Lanusse Pedro y Antonio; Balsategui; Necochea 240; id. Lacaste; id. 75; id. Herrera Vegas; Vázquez 420; id. Bancas; Ochandio 270; id. López; Mayol 148; id. Sitre; A. Corti 180 id. Tarreti; id. 90; id. Alaciega; Naposta 233; id. Balta; Tornquist 210; id. Corradi; id. 228; id. Betart; Copetonas 165; id. Mendy; Barragán 80; id. Camet; Unzué 220; id. Barda; Laboulaye 101; La Ganadera S. A.; Rocas; Unzué 90; La Exportadora Argentina; Bonaquez; Charlone 230; Lalor Juan; Ureta; Estomba 86; id. Canodi; Cabildo 109; id. Zachi; Peralta 70; id. Larregue; Pigüé 100; Lourtet Hnos. y Cía.; Oroquita; López 150; id. Bichea, Ochandio 80; Méndez y Cía. J. M.; Davisa; Piñeyro 70; id. Rayner; Tornquist 88; Mathieu y Cía.; Olasso; Copetonas 205; Martínez de Hoz Hnos.; Larrain; Pringles 90; Méndez Hnos. y Cía.; Schaer; Krabbe 84; id. Mendy; id. 99; Oján y Cía.; Zabala; San Cayetano 640; Peña y Cía. Julio L.; Gavo; Cascallares 290; Palacios Hnos.; Pedroza; Cascallares 171; Patrón Costas y Peró; Casanovas Paragull 80 Rodríguez Gabino, Alea, San Cayetano, 144; Santamarina e hijos, Cantero, La Porteña 140; id Santamarina, Las Hermanas 90; Salabery y Berecetche, Casares, Charlone 232; id Lavé, Saavedra 95; Sucesión B. Sansot, Camet, Ochandio 290; id Dufaur, Dufaur 90; id Busteagui, Oriente 335; id Saraben, Dorego 90; id M. Iraizos, Irurzun, Quequen 140; Thompson y Cía. E. A., Malland, Necochea 85; The Argentine Agency, Mesuedo, Pringles 451; Urtasun Cirilo, Larza, Ochandio 213; id Sarguri, Mayol 164; Urtasun e hijos M., Isaguire, Irene 88; Unzué Alzaga y Cía., Palvano, Villamanca 370; Velaz y Cía. Angel, Garochea, Pringles 484; Walace y Cía., Corming, El Perdido 70; total 12.862.

VENTAS DE HOY

Bargo, Lascurain y Etchegeray—
180 borregos Frigorífico Dufaur, pesos 19.60; 65 id. matadero Melo 15.50; 28 carneros id. id. 25.90.

Santamarina e hijos—
83 capones Frigorífico Hermanas, pesos 24.80; 22 id. matadero La Porteña 28; 18 ovejas id. id. 26.50; 90 id. id. 21.40 10 borregos id. id. 15.50.

Bourdieu e hijos—
45 corderos Frigorífico La Dorita, pesos 12; 84 id. matadero id. 9.

Méndez Hnos. y Cía.—
15 capones matadero Krabbe, pesos 32; 69 id. id. 27.80; 99 borregos id. id. 17.

Urtasun Cirilo—
67 borregos Frigorífico Mayol, pesos 19.

Bunge y Born—
200 ovejas matadero Faro, pesos 19; 16 id. id. Napostá 20; 17 capones id. id. 18.30.

Patrón Costas y Peró—
74 capones matadero Paragull, pesos 30.

Ardohain Miguel—
100 capones Frigorífico Ascasubi, pesos 16.50; 100 id. id. Cabildo 18.30; 150 corderos matadero id. 8.50.

Wallace y Cía.—
69 capones matadero El Perdido, pesos 31.

Urtasun e hijo M.—
41 ovejas matadero Irene, pesos 22.50, 40 borregos Frigorífico id. 20.

Casás José B.—
23 capones matadero Goyena, pesos 21; 155 borregos Frigorífico id. 19.30; 125 id. pelados matadero Saldungaray 16; 74 id. id. 14.

Oján y Cía. Francisco—
65 capones matadero S. Cayetano, pesos 34.30; 575 id. Frigorífico id. 24.80.

Peña y Cía. Julio L.—
67 capones matadero Cascallares, pesos 29; 139 id. Frigorífico id. 23.10; 93 borregos id. id. 18.

Bayona Juan—
202 capones Frigorífico Ezize, pesos 19.50; 201 id. id. 19; 90 id. id. 18.50

Santamarina e hijos—
53 capones Frigorífico S. Cayetano, pesos 20.50; 53 borregos id. id. 18.80; 27 capones id. id. 18.

Lalor Juan—
94 borregos Frigorífico Pigüé, pesos 20; 10 ovejas matadero Estomba 29; 10 id. id. 25.30; 32 id. id. 18.30; 30 borregos id. id. 21.70; 10 capones Frigorífico Peralta 20.50, 17 ovejas matadero id. 22; 43 borregos Frigorífico id. 19.20; 105 borregos id. Cabildo 17.

Salaberry y Berecetche—
75 borregos Frigorífico Saavedra, pesos 19.30; 71 capones id. id. 23; 150 ovejas matadero Charlone 21.60; 81 id. id. 21.60.

Palacios Hermanos—
21 capones Frigorífico Cascallares, pesos 25; 20 ovejas matadero id. 22.50; 53 id. id. 28.50, 38 capones Frigorífico id. 18.50, 23 borregos matadero id. 15.50.

Mathieu y Cía.—
26 capones matadero San Mayol, pesos 33; 10 id. id. 20.50; 16 ovejas id. id. 36; 34 id. id. 39; 53 capones id. id. 27.50.

Sucesión de B. Sansot—
41 capones matadero Ochandio, pesos 31; 112 id. id. 30.60; 39 ovejas matadero id. 32; 105 id. id. 28; 88 capones Frigorífico Dorrego 24; 14 id. id. Dufaur 23.20; 76 borregos id. id. 21.30; 28 ovejas matadero Cascallares 24.80; 29 capones Frigorífico id. 21; 26 borregos id. 11. 19; 56 borregos id. Ochandio 16.20.

Lanusse Pedro y Antonio—
30 capones matadero S. Mayol, pesos 29, 101 borregos Frigorífico id. 21.20; 14 ovejas matadero id. 27.50. 41 capones Frigorífico Ochandio 21.50, 224 borregos id. id. 21.20, 227 capones id. id. 25.70 76 id. matadero Copetones 34.30; 99 borregos Frigorífico id. 19, 29 ovejas matadero Unzué 21; 157 corderos id. id. 5.90; 149 borregos Frigorífico Tornquist 18.20; 60 id. matadero id. 14; 13 ovejas id. Corti 19; 167 borregos Frigorífico id. 18.80, 227 capones id. Tornquist 25.70; 50 borregos id. Laboulaye 18.20; 50 id. matadero id. 16.50; 69 capones id. Barra 27.60.

La Exportadora Argentina—
154 borregos matadero Charlone, pesos 15.50; 71 id. id. 13.50.

The Argentine Agency—
109 borrego Frigorífico Pringles, pesos 14; 157 id. matadero id. 13.80; 184 id. id. 10.50.

Martínez de Hoz Hnos.—
26 capones Frigorífico Pringles, pesos 18.50; 15 borregos id. id. 16.50; 48 capones id. id. 23.50.

Errea e hijo Antonio—
122 capones Frigorífico S. Román, pesos 22; 46 borregos id. id. 19.30; 20 corderos id. id. 10; 11 ovejas matadero id. 22.50; 64 borregos Frigorífico id. 19.50; 34 ovejas matadero Calvo 19; 69 corderos id. id. 8.80; 40 ovejas id. id. 20.80; 110 capones Frigorífico Irene 26.80; 57 borregos id. id. 19.50.

Chapar y Cía.—
185 borregos Frigorífico Estomba, pesos 19; 20 capones matadero S. Cayetano 28; 124 id. Frigorífico id. 22; 26 borregos id. 21; 75 ovejas matadero Estomba 25.50; 91 capones Frigorífico Ochandio 23.50

Unzué Alzaga y Cía.—
360 capones Frigorífico Vallemanca, pesos 22.50.

La Ganadera Soc. An.—
28 capones Frigorífico Bolívar, pesos 25.50.

Arrieta y Bascarán—
90 borregos Frigorífico Erize, pesos 20.90.

Accame, Bellini y Cía.—
86 ovejas invernada Moldes, pesos 11; 12 id. id. 7; 53 corderos matadero id. 6.50.

Méndez y Cía. J. M.—
41 capones Frigorífico Tornquist, pesos 19.50; 32 id. id. 20; 28 id. matadero Piñeyro 35; 25 id. id. 32; 10 ovejas id. id. 24.

Goñi e hijos Ignacio—
76 capones matadero Pontaut, pesos 32; 51 id. id. 32; 22 ovejas id. Líbano 27; 80 capones Frigorífico id. 22.50; 168 borregos id. Cabildo 17.40.

Mihura Hermanos—
135 ovejas matadero Entre Ríos, pesos 20.50; 25 id. id. 25; 14 id. id. 14.50 28 borregos id. id. 14.50.

FRANCISCO D'HERS y Cía.
PIEDRAS 71 - BUENOS AIRES
Dirección Telegráfica: DHERSCO
Marca Registrada
Fábrica de bolsas y consignatarios
HACIENDAS - FRUTOS - CEREALES
Anticipos liberales contra consignaciones

CASA VACCARO
ESTABLECIDA EL AÑO 1885
CAMBIO DE MONEDA.
TÍTULOS Y ACCIONES.
LOTERIA NACIONAL.
ALTA PUBLICIDAD.
ES LA CASA MAS RECOMENDADA DE LA REPÚBLICA.
AV. DE MAYO, 666 - Bs. Aires

CROTTO HNOS
Consignatarios de Frutos del País, Haciendas y Cereales
708 BELGRANO 708
Casilla en MATADEROS, núm. 19

Americano en ésta, saldrá el 4 para Punta Arenas y escalas.
Camarones, en ésta.
Presidente Mitre, salió el 25 para Río Gallegos y escalas.
Presidente Quintana, en ésta.

POSICION DE LOS VAPORES DE PASAJEROS:

DE LA MALA REAL INGLESA

Aruaguay, en viaje para ésta.
Deseado, en Liverpool.
Darro, en viaje para ésta.
Desna, en Liverpool.
Amazón, salió el 5 para Liverpool

DEL LLOYD REAL HOLANDES

Frisia, en Halifax.
Gelria, en Amsterdam.
Hollandia, en Amsterdam.
Zeelandia, en ésta.

DEL LLOYD SABAUDO

Tomaso di Savoia, salió el 7 para Génova.
P. di Udine, en viaje para ésta.

DE LA SUD ATLANTIQUE

Samara, en ésta, saldrá hoy para Burdeos.
Garona, en Burdeos.
Amiral Nielly, en Burdeos.
Italie, en viaje para ésta.

DE LA NELSON LINE

Highland Piper, salió el 26 de La Plata.
Highland Rover, salió el 6 de La Plata para Londres.
Highland Pride, en viaje para ésta, esperado mañana.
Highland Glen, salió el 21 de La Plata.
Highland Scott, salió el 15 de La Plata para Londres.
Highland Laddie, salió el 26 de La Plata para Londres.

DE LA LINEA PINILLOS

Balmes, en viaje para ésta.
Valbanera, salió el 14 para Barcelona.
Catalina, en Barcelona.

DE LAMPORT Y HOLT

Byron, en Nueva York.
Vassari, en Nueva York.
Vaubán, en viaje para ésta.
Vestris, salió el 14 de La Plata para Nueva York.

DE LA TRANSATLANTICA ESPAÑOLA

León XIII, en Bilbao.
P. de Satrústegui, en Bilbao.
Infanta Isabel de Borbón, en ésta, saldrá el 4 de septiembre.
Reina Victoria Eugenia, en Barcelona.

DEL LLOYD ITALIANO

Indiana, esperado hoy.
Cordova, en Génova, requisado por el gobierno italiano.

MARITIMAS

MAREA Y VIENTO

Hora	Pies	Pulgadas	Viento
6 a. m.	20	8	E.
7 a. m.	20	8	"
8 a. m.	21	—	"
9 a. m.	20	—	"

VAPORES ESPERADOS

Británico Leitrim, de Montevideo, con carga.

Francés Champlain, de E. Havre, con carga.

VAPORES A SALIR

Americano Isabella, para Nueva York, con carga.

VAPORES DE LOS RIOS

Llegaron:
Ciudad de Buenos Aires, de Montevideo.
Luna, de Carmelo y escalas.
Viena, de Salto y escalas.
Sale:
Ciudad de Buenos Aires, para Montevideo. Sale a las 10 p. m.

LINEA DE LA COSTA SUR

Argentino, en ésta.
Asturiano, salió el 14 para Punta Arenas y escalas.
Atlántico, salió el 22 para Valparaíso y escalas.

ENTRADAS Y SALIDAS DE BUQUES DE ULTRAMAR HABIDAS EN EL PUERTO DE LA CAPITAL DESDE LAS 8 a. m. DE AYER HASTA LAS 8 a. m. DE HOY:

Británico Harmodius, de Liverpool, en el dique 4, con carga.

Argentino Ministro Ezcurra, de Comodoro Rivadavia en la dársena sur, con petróleo.

Argentino Ministro Sáenz Valiente, de Paranaguá en el dique 1, con carga.

Italiano Regina d'Italia para Génova, con pasajeros y carga.

VAPORES CON CORRESPONDENCIA. A SALIR

Día 4: Infanta Isabel de Borbón, llevará correspondencia para Canarias, Nueva Zelandia, Australia, países escandinavos, Portugal, España, Italia, Suiza, Rusia, Bélgica, Sud Africa, Francia, Holanda, Gran Bretaña, Grecia y Egipto, a las 8 a. m., con alcance en el puerto.

Día : Regina d'Italia, llevará correspondencia para Italia, Grecia, Suiza, Francia, Gran Bretaña, Rusia y países escandinavos y Bélgica, a la 1 p. m. con alcance hasta las 7 p. m.

SE HALLA EN EXHIBICION
EN NUESTRO PATIO
Un buen Lote de TOROS SHORTHORN
Importados por A. J. Marshall
LOS REMATAREMOS
MAÑANA a las 2.30 de la tarde
Catálogos con detalles completos en nuestra casa
ADOLFO BULLRICH y Cía.

COCHERIA TACUARI
Sucesores de
IRIBARNE & Cía
NO CONFUNDIR
TACUARÍ 344

AVISOS FUNEBRES

ENTIERROS

JOSE VARELA. — (q. e. p. d.) — Falleció el 2 de septiembre de 1917. — Su señora madre Palmocena Culler de Varela, su hermana Elena Varela de Patiño, su hermano político Marcelino Patiño, sus sobrinos, primos (ausentes) y demás deudos, invitan a sus relaciones a acompañar los restos del extinto, al cementerio del Oeste, hoy lunes 3 de septiembre, a las 3 p. m. Casa mortuoria, Sáenz Peña 731. — Carruajes en la cochería Tacuarí, calle Tacuarí 344. 4|673 v. Sept. 3.

JUAN DELMO. — (q. e. p. d.) — Falleció el 2 de septiembre de 1917. — Su señora esposa Dolores Barcelo de Delmo, sus hijos Joaquín, Aurelio y Antonio Delmo, sus hermanas Lola y Angela, sus tíos (ausentes), sobrinos y primos (ausentes), y demás deudos, invitan a sus relaciones a acompañar los restos del extiuto al cementerio del Oeste, hoy lunes 3 de septiembre, a las 3 p. m. Se ruega no envíar coronas. El duelo se despedirá por tarjeta. Casa mortuoria, San Carlos 4120. — Carruajes en la cochería Tacuarí, calle Tacuarí 344. 4|674 v. Sept. 3.

MISAS Y FUNERALES

CARLOTA VELAZQUEZ DE OCAMPO. —(q. e. p. d.)— Falleció el 28 de agosto de 1917, confortada con los auxilios de la santa religión y la bendición papal. — Su hijo Carlos Vicente campo; sus hermanos, Martín, Adriana y Sofía Velázquez; su hermana política, Mercedes Oteiza de Velázquez; sobrinos, sobrinos políticos, primos y demás deudos, invitan a sus relaciones al funeral que por el eterno descanso de su alma se celebrará en la basílica del Socorro el martes 4 de septiembre, a las 11 a. m. Favor que agradecerán. El duelo se despedirá por tarjeta.

DR. EDUARDO WILDE (Q. E. P. D.). — Falleció en Bruselas el 4 de septiembre de 1913. — Por el eterno descanso de su alma se dirán misas en la iglesia de la Merced el martes 4 de septiembre de 7 a 11. v4

ELOISA ALMEIDA DE PINTOS. — (q. e. p. d.) — Falleció el 4 de septiembre de 1916, confortada con los auxilios de la santa religión y la bendición papal. — La familia invita a sus relaciones a la misa que en sufragio de su alma se celebrará mañana 4 de septiembre en la iglesia de Santo Domingo, a las 9 a. m., altar del Corazón de Jesús.

JULIO BESADA (Q. E. P. D.) — Falleció el 20 de agosto de 1917. — Sus hermanos José Luis, doctor Armando y Amalia Besada de Cordiviola; sus hermanos políticos Celina Aparicio de Besada y Napoleón Cordiviola; sus tíos, primos, sobrinos y demás deudos invitan a sus relaciones a asistir al funeral que por el eterno descanso de su alma se celebrará en la iglesia de San Nicolás de Bari, el martes 4 de septiembre, a las 10.30 a. m. El duelo se despedirá por tarjetas. v4

SE AVISA A LOS QUE TENGAN DEUDOS en el sepulcro de "Luisa Bisso", sepulturas 4, 5 y 6, número 74 3|4, sección 17, cementerio del Norte, que deberán retirarlos dentro de 30 días a contar de la fecha, pasados los cuales irán al osario general.—Agosto 9 de 1917. v. St. 8.

CASA IRIBARNE
DE LOS HIJOS DE JUAN IRIBARNE
COCHERIA
416 - CALLAO - 416
Carruajes — Automóviles — Servicio fúnebre
TELÉFONOS { Union Telefónica 620, Libertad
" " 994, Libertad
Cooperativa Telefónica 51 Central
La casa no tiene sucursal

REMATES

Adolfo Bullrich y Cía.

Shorthorn de Marshall--

20 toros Shorthorn importados por el señor A. J. Marshall.

El **martes 4 de septiembre**, a las 2.30 p. m., en nuestra casa San Martín 254. Oportunamente detalles. — Adolfo Bullrich y Cía.

4|586v.Sep.3

Lincoln Shepherd---

Un buen lote de 15 carneros Lincoln procedentes de acreditadas cabañas inglesas e importados por el señor Joseph Shepherd, se rematarán

El **martes 4 de septiembre**, a las 3 de la tarde, en nuestra casa, San Martín 254. Comisión a cargo de los compradores. — Adolfo Bullrich y compañía.

4|636 c. sep. 3

Shorthorn de Duncan--

17 toros Shorthorn importados por el señor R. L. P. Duncan.

El **miércoles 5 de septiembre**, a las 2.30 p. m., en nuestra casa, San Martín 254. Oportunamente detalles — Adolfo Bullrich y Cía.

4|587 v. Sept. 4.

Un buen conjunto de Shorthorns importados--

Un buen conjunto de toros Shorthorn, seleccionados en los lotes importados por los señores W. T. Malcolm, A. J. Marshall, J. e I. Rawes y Joseph Shepherd, se rematarán

El **sábado 8 de septiembre**, a las 2 de la tarde, en nuestra casa, San Martín 254. Apertunamente detalles completos. — Adolfo Bullrich y Cía.

4|588 v. Sept. 7.

Rodolfo Guillon y Cía.

LIQUIDACIONES DE HACIENDAS Y REMATES-FERIAS. SUCURSALES EN PEHUAJO, TRENQUE LAUQUEN, SALAZAR Y AMERICA. EXPOSICIONES EN NUEVE DE JULIO. CASA CENTRAL, SUIPACHA 137.

Judicial -- Las haciendas, útiles y enseres del establecimiento Santo Domingo en Volta, F. C. O. (partido de General Villegas).

3576 vacunos Durham y Hereford de muy buena clase y estado; 5946 lanares mestizos Lincoln muy seleccionados; 119 toros y 168 yeguarizos Percherón y Anglo-normando, útiles y enseres existentes en el establecimiento.

Orden del señor juez de primera instancia en el departamento del Centro, doctor Raúl Aristegui y como perteneciente a la sucesión de doña Juana Gutiérrez de Berrondo.

El **domingo 9 de septiembre**, a las 12 m., después de un almuerzo campestre, en el establecimiento Santo Domingo, que dista 4 leguas de la estación Volta, 4 1|2 de Cuenca y 8 de General Villegas, todas del F. C. O., con las haciendas a la vista, debidamente clasificadas y de acuerdo con el detalle siguiente:

VACUNOS—PLANTEL—

68 vacas Durham en parición, con 33 terneros.
65 vacas Hereford id id con 38 terneros.
26 vaquillonas Hereford de 1 y 2 años.

LECHERAS P. P. M.—

228 vacas Durham, en parición, con 29 terneros.
193 Id id id con 108 terneros.
138 Id id id con 8 terneros.
85 Id id id con 80 terneros.
280 Id Hereford id con 40 terneros.

HIJAS DE TAMBERAS—

112 vacas Durham en parición con 33 terneros.
125 Id id secas, servidas.
557 vaquillonas Durham, de 2 años, servidas.
324 vacas Hereford, en parición, con 137 terneros.
190 Id id id id con 10 terneros.

HACIENDA ALTA MESTIZACION—

375 vaquillonas Durham y Hereford, año (debidamente clasificados).
375 vaquillonas Durham y Hereford, de años (debidamente clasificadas).

REPRODUCTORES—

1 toro a galpón.
78 toros Durham y Hereford.
40 toritos Durham y Hereford, de 1 1|2 y 2 años a campo (clasificados).

LANARES PLANTEL—

215 ovejas Lincoln en parición, con 72 corderos.
54 borregas Lincoln, servidas.
64 carneros Lincoln.

MAJADAS ALTA MESTIZACION—

909 ovejas m|Lincoln, nuevas, en parición, con 745 corderos.
909 ovejas m|Lincoln, nuevas, en parición, con 107 corderos.
584 ovejas m|Lincoln, nuevas, en parición, con 70 corderos.
541 ovejas m|Lincoln, en parición, con 372 corderos.
460 ovejas m|Lincoln, en parición, con 166 corderos.

TIPO FRIGORIFICO—

678 capones m|Lincoln de 2 dientes gordos.

YEGUARIZOS—

2 padrillos Percherón.
22 yeguas (manada Percherón), con 10 potrillos.
20 Id (manada tiro liviano), con 4 potrillos.
54 potros mestizos Percherón, de 2 y 3 años.
23 caballos de silla.
16 Id de tiro pesado.
17 potrancas de 2 años.

UTILES Y ENSERES—

Un automóvil Mercedes, núm. 11.384.
Un breack.
Una jardinera.
Una vagoneta.
Una ventiladora.
Una pisadora maíz.
Una desgranadora a mano.
Una balanza.
Seis máquinas de esquilar.
Cuatro boletas de señal.
Una boleta de marca núm. 51.816.
20 tarros de tambo.
Cuatro baldes de tambo.
Herramientas de herrero.
Alambre.
Aperos.

Se facilitarán potreros gratis por cinco días a fin de que los compradores organicen sus arreos o efectúen los embarques, debiendo recibirse de las haciendas una vez terminado el remate, siendo por su cuenta y riesgo el cuidado de las mismas.

Trenes — Once-Volta (con coche-dormitorio reservado de ida y vuelta) —Los concurrentes de la capital deben tomar el tren que sale de la estación Once el sábado 8, a las 8 p. m.; ese tren pasa por Mercedes a las 10.7 de la noche, Suipacha 10.41 p. m., Lincoln 2.45 a. m., General Pinto 3.52 a. m., Los Callejones 4.32 de la mañana, Ameghino 5.6 a. m. y llega a Volta el domingo 9 a las 5.38 de la mañana, donde quedará el coche-dormitorio reservado, para regresar el misma día por el nocturno que pasa por Volta a las 10.25 p. m. y llega al Once el lunes a las 8.5 de la mañana.

Las comodidades para este dormitorio deben reservarse en nuestros escritorios, debiendo viajar los pasajeros con sus correspondientes boletas.

General Villegas-Volta — Tienen tren el día del remate que sale de General Villegas a las 6 a. m., pasando por Moores a las 6.20 a. m., Drabble 6.40 a. m. y llega a Volta a las 6.57 de la mañana.

Arenaza-Roberts-Cuenca — Tienen tren la víspera del remate que sale de Arenaza a las 5.54 a. m., pasando por Roberts a las 6.24 a. m., Pasteur 7 a. m., Encina 7.28 a. m., Hereford 7.43 a. m. y llega a Cuenca a las 8.19 a. m., donde los concurrentes deberán pernoctar y encontrarán comodidades para trasladarse al día siguiente al establecimiento Santo Domingo, que dista 4 1|2 leguas.

Ingeniero Luiggi-Cuenca — Tienen tren la víspera del remate que sale de Ingeniero Luiggi, a las 6.15 p. m., pasando por Chanilao a las 7.15 p. m., Ojeda 8.6 p. m., Villa Sauze 8.49 p. m. y llega a Cuenca a las 10.11 p. m., donde los concurrentes deberán pernoctar y encontrarán comodidades para trasladarse al día siguiente al establecimiento Santo Domingo, que dista 4 1|2 leguas.

Patricios-General Villegas — Tienen tren el día de la venta, que sale de Patricios a las 3.3 a. m., ese tren pasa por 9 de Julio a las 3.55, Moctezuma 5.24, Smith 5.38, Curarú 6.52, Tejedor 7.47 y llega a General Villegas a las 9.30 a. m., donde los concurrantes tendrán a su disposición automóviles para trasladarse al establecimiento Santo Domingo, que dista solo ocho leguas.

En Volta los concurrentes tendrán a su disposición automóviles que por el precio convenido de 5 $ m|n. por pasajero ida y vuelta, los conducirán al sitio del remate.

Comisión, a cargo de los compradores, 4 o|o en haciendas y 6 o|o en útiles y enseres, siendo las ventas exclusivamente al contado.

Más datos a nuestras sucursales, o en Buenos Aires, Suipacha 137.—Rodolfo Guillon y Cía. 4|670 v. sp. 8

Pedro Fragueiro

JUDICIAL. — EN LUJAN (PROVINCIA DE Buenos Aires), buena propiedad, a media cuadra de la plaza y cuadra y media de la Basílica, calle General Pinto entre General Lavalle y 25 de Mayo, edificada en dos lotes de terreno que miden 22 metros, 705 milímetros, frente al Este por 60 metros 62 centímetros de fondo, igual a 1.376.37 metros cuadrados. Consta de zaguán, piso mosaico, 6 buenas piezas material, cuartos de baño, molino Aermotor con su cañería, instalación luz eléctrica, gallinero, con portón y verja de hierro al frente, árboles frutales y forestales y demás comodidades.

Tasación, $ 4.677.48 m|n. Base, 2|3 partes, o sean $ 3.118.32 m|n.

El **sábado 8 de septiembre**, a las 3 de la tarde, en el salón de ventas de los señores Guerrico y Williams, Bartolomé Mitre 757, venta por disposición del señor juez en lo civil de la capital doctor Juan Carlos Lagos, secretaría del doctor A. Palleja y en el juicio seguido por don Rafael Baldassari, co... don Angel Giordano, hoy su concurso. Seña, 8 o|o. Comisión, 2 o|o. Por más datos, a la secretaría o a mi escritorio, San Martín 66. — Pedro Fragueiro. 4|473 v. Sept. 7.

JUDICIAL — EN VICENTE LOPEZ. — 27 lotes de terreno en el paraje "Las Lomas" próximo a la estación Munro del F. C. C. C. y a 4 cuadras de la calle Corrientes, adoquinada.

El **sábado 8 de septiembre** a las 3 de la tarde, en el salón de ventas de los señores Guerrico y Williams, Bartolomé Mitre 757, remataré los terrenos que a continuación se detallan, en un solo lote:

Fracción A. — 13 lotes núm. 123 al 135, que miden en conjunto 33 metros 774 mls. frente al N. O. a la calle San Martín, hoy Manuela Pelliza, por 114 metros, 31 centímetros también de frente y fondo a calle sin nombre, lindando en su costado S. O., con doña Francisca Burgos de Olivera. Superficie total, 3.860.70 metros cuadrados.

Fracción B. — 7 lotes núm. 95 al 101, que miden 60 metros, 62 centímetros de frente al N. E., a calle sin nombre por 37 metros 238 mls. de fondo. Superficie total, 2.257.30 metros cuadrados.

Fracción B. — 3 lotes núm. 103, 104 y 105, que miden 23 metros, 382 mls. frente al N. O. a calle San Martín, hoy Manuela Pelliza, por 36 metros, 372 mls. fondo. Superficie total, 850 metros cuadrados.

Fracción C. — 1 lote núm. 90, de 10 metros, 39 centímetros de frente al S. O., a calle sin nombre por 34 metros de fondo y frente al S. E. a calle sin nombre. Superficie total, 360 metros cuadrados.

Fracción C. — 3 lotes núm. 73, 74 y 75 con 43 metros, 30 centímetros frente al N. O. a calle Manuela Pelliza, por 27 metros 71 centímetros de fondo y frente al N. E., a calle sin nombre. Superficie total, 1.199.91 metros cuadrados; lo que hace una superficie total por los 27 lotes, de 8.527 metros, 91 decímetros cuadrados.

Tasación, $ 10.233.49 m|n. Base, 2|3 partes, o sean $ 6.822.33 m|n. Venta por disposición del señor juez en lo civil doctor Juan C. Lagos, secretaría del doctor Palleja, en el juicio seguido por doña Magdalena Martino de Camiccia contra don Angel Giordano, hoy su concurso. Seña, 8 o|o. Comisión, 2 o|o. Por datos, a la secretaría o a mi escritorio, San Martín 66. — Pedro Fragueiro. v. Sept. 7

Bravo Barros y Cía.

EN LANUS. — JUDICIAL. — UNA gran casa para negocio. Lucio V. López 390 esquina 2 de Mayo. A tres cuadras al Oeste de la estación y de la Avenida Pavón (adoquinada y con tranvía eléctrico a Plaza de Mayo). Juez doctor César A. Campos, secretario doctor G. Fernández. Juicio Banco El Hogar Argentino con Antonio Campelo. Base, $ 5.814.44.

El **domingo 9 de septiembre**, a las 2, en la misma propiedad.

TERRENO: 17m32 (20 varas) a L. V. López por 25m98 (30 varas) a 2 de Mayo.

EDIFICIO: Amplio local con vidriera de cristales e hierro, dos piezas y cocina. Desocupada. Llaves: 2 de Mayo número 4545. 8 o|o a cuenta de precio. Comisión, 2 o|o. Informes, 351 San Martín, 361.—Bravo, Barros y Cía.

4|454-v. sept. 9.

Arturo Demarco

POR ORDEN DEL LIQUIDADOR ADjudicación Alberto Storni, remataré en mi oficina Rivadavia 943,

El **sábado 8 de septiembre**, a las 2.30 de la tarde, lo siguiente: primero, un terreno en Morón, paraje, ferias y barreras, lote 4, manzana N., de 24.68 metros de frente por 48.87 metros de fondo, linda al SE. y SO. calles sin nombre, al NO. lote 3 y al NE. lote 5. Sin base. Al mismo tiempo, sin base, varias arañas de luz eléctrica, materiales, tulipas, bombas, etc. Al contado. 4|668 v. sp. 8

Pereyra, Wallace y Cía.

200 VACUNOS DE TAMBO 200

EN DOMSELAAR, F. C. S. El martes 4 de septiembre, a la 1 p. m., en nuestras instalaciones.

Detalle: 25 vacas, próximas a parir, sanas de teta y ubre; 20 vacas lecheras, sanas de teta y ubre, con 20 terneros de 8 a 10 días; 15 vacas lecheras, sanas de teta y ubre, con 15 terneros de un mes; 20 vacas sanas de teta y ubre, con 20 terneros de 1 1|2 a 2 meses; 10 vacas tamberas, secas; 15 vaquillonas, de 2 1|2 a 3 años, servidas; 26 novillos de 1 1|2 años; 1 toro de 5 años, colorado tostado.

Esta hacienda es origen del tambo del señor Grajearena, de Chascomús, toda sana de teta y ubre, reconocida como buena productora y de muy buena clase.

Los interesados de esta capital que deseen costearse al remate, deberán tomar el tren que sale de Constitución el día 4, a las 9.20 de la mañana.

Por informes, dirigirse a nuestro escritorio, Perú 375. — Pereyra, Wallace y Cía.

4|652-v. septiembre 3.

415 vacunos en Domselaar, (F. C. Sur).

El **jueves 6 de septiembre**, a la 1 de al tarde, en nuestras instalaciones. Detalle: 45 vacas gordas, 10 novillos de 4 años, gordos, especiales; 40 novillos de 2 1|2 años, buen estado y clase, una marca; 25 novillos de 2 y 2 1|2 años, buen estado y clase, una marca; 250 novillos de 1 1|2 y 2 años, buen estado y clase, en lote; 10 vacas tamberas con 10 terneros al pie; 15 vaquillonas de 2 años, tamberas, servidas; 5 vacas tamberas servidas; 20 vacas para invernada; 3 toros de buen servicio; 1 toro de 4 años p. p. c. pelo rosillo, procedente de la cabaña de don E. Cárdenas; 2 caballos de tiro.

Con seguridad habrá más hacienda.

Los interesados en concurrir al remate deberán tomar el tren que sale el día 6 de Constitución, a las 9.20 de la mañana. Por informes dirigirse a nuestro escritorio, Perú 375 Buenos Aires — Pereyra, Wallace y compañía. 4|671 v. sep. 5

Guillermo Benguria

JUDICIAL. — PROPIEDAD CALLE Tronador 2128, entre Juramento y Mendoza; 4 dormitorios, cocina, corredor, etc. Base, $ 6.025.34 m|n.

El **domingo 9 de septiembre**, a las 4.30 p. m., sobre la misma, de acuerdo con el siguiente:

EDICTO JUDICIAL

Por disposición del señor juez en lo civil de la capital, doctor Fernando M. Colombres, secretaría del autorizante, se hace saber por quince días, que en el juicio seguido por Freira don Juan contra Pancheri de Foscarini doña Ludovina, ha sido designado el martillero Guillermo Benguria para que proceda a la venta en pública subasta, con la base de las 2|3 partes de su tasación, o sean pesos seis mil veinticinco con treinta y cuatro centavos moneda nacional ($ 6.025.34 m|n.) de la propiedad situada en la zona Norte de esta capital, calle Tronador número 2128, entre las de Juramento y Mendoza, edificada en el lote 16, manzana 45 y mide 8 metros 66 de frente al N. E., lindando con la calle Tronador, por 29 metros 60 de fondo.

Superficie total, 256,336 m. c.

Autorízase al martillero para percibir del comprador el 8 o|o a cuenta de precio y el 2 o|o de su comisión. Más datos, a la secretaría del autorizante Palacio de Justicia sexto piso, o al martillero, Bolívar 171. — Doctor Osvaldo Rocha, secretario.

4|566-v. sept. 9.

Ministerio de Guerra

DIRECCION GENERAL DE ADMINISTRACION

Remate de rezagos

El martillero D. Alejandro Schöo (hijo), procederá a la venta en subasta pública de las mercaderías de rezagos existentes en la Repartición.

El remate se efectuará el día 15 de septiembre de 1917 a la 1.30 p. m., en el galpón ubicado en la calle Garay número 256. Las mercaderías estarán a la vista de los interesados, en el referido galpón, para ser examinadas a partir del 1.o de septiembre próximo, no admitiéndose reclamo alguno, después de vendidas. Los compradores deberán retirar las mercaderías dentro de las 48 horas y hacer entrega en el acto de la venta del 20 por ciento de seña y a cuenta de precio y el 10 o|o de comisión al martillero. Por datos a la secretaría, Paseo Colón 1407.— Arturo Rivero, Tte. Cor. Secretario Acc. 4|516 v. Set. 15.

LICITACIONES

Ministerio de Obras Públicas

LICITACION

Llámase a licitación pública hasta el día 4 de septiembre de 1917, a las 3 p. m., para la provisión de papel de obra, cartulina de color y tipos de imprenta, con destino a los talleres gráficos del Ministerio de Obras Públicas.

Las planillas, bases y condiciones de licitación pueden ser solicitadas por los interesados en la Biblioteca del Ministerio, casa de Gobierno, primer piso alto, todos los días hábiles de 12 m. a 6 p. m. y los sábados de 9 a 12 m.

Las propuestas serán abiertas, en presencia de los interesados que concurran al acto, en el despacho del señor oficial mayor del Ministerio. —Buenos Aires, agosto 4 de 1917.

4|348vsep.4

CASA DE MONEDA

Llámase a licitación pública por el término de cuatro meses para la provisión del papel afiligranado número 50 destinado a la impresión de timbres postales. Las propuestas deberán ser presentadas en sobre cerrado y lacrado, a nombre del señor director de la Casa de Moneda, en papel sellado nacional de cinco pesos la primera foja y de un peso las sucesivas, y acompañadas de un depósito en efectivo, o en fondos públicos nacionales, equivalente al 3 o|o del valor total de las mismas.

La recepción y apertura de las propuestas, tendrá lugar el día 1o. de octubre de 1917, a las 4 p. m., en la Casa de Moneda, calle Defensa 646, ante el escribano mayor de gobierno

Las bases, condiciones y muestras pueden ser solicitadas en la secretaría hasta el 1o. de septiembre de 1917.

4|400 v. sep. 9

MINISTERIO DE MARINA — DIRECCION GENERAL ADMINISTRATIVA.

PASEO COLON Y BRASIL

Llámase a presentación de propuestas hasta las 2.30 de la tarde del día 4 de septiembre del año en curso, para la provisión de artículos de ferretería y naval, y día 18 del mismo mes y año, por artículos de electricidad y radiotelegrafía para el primer semestre de 1918. Por datos, pliegos de condiciones, etc., ocurrir a la División de Compras.

4|509 v. sep. 3

MINISTERIO DE MARINA — DIRECCION GENERAL ADMINISTRATIVA.

PASEO COLON Y BRASIL

Llámase a presentación de propuestas, hasta las 2.30 p. m. del día 25 de septiembre próximo, para la provisión de artículos con destino al Depósito de Víveres, para el primer semestre de 1918. Por datos, pliegos de condiciones, etc., ocurrir a la División Compras.

4|557 v. sept. 8

HOSPICIO DE LAS MERCEDES

Llámase a licitación para la provisión de harina para pan, leche y manteca, carne vacuna y ovejuna, comestibles y demás artículos de consumo, destinados al hospicio de las Mercedes, para el próximo año de 1918. Tendrá lugar en este establecimiento el día 3 de octubre del corriente año, a las 2 de la tarde, de acuerdo con los pliegos de condiciones existentes en el mismo, los que están a disposición de los señores proponentes. — Buenas Aires, septiembre 3 de 1917.—El director interino.

4|658 v. sp. 9

Consejo Nacional de Educacion

LICITACION

Llámase a licitación pública para el 18 de septiembre próximo, para las obras de consolidación y reforzamiento del edificio Arrecifes 3950 (escuela número 4 del C. E. 18), de acuerdo con las bases, pliego de condiciones, presupuestos y planos aprobados al efecto, que tendrán los interesados a su disposición en la oficina de la Dirección General de Arquitectura de esta repartición.

La apertura de las propuestas, que deberán presentarse escritas a máquina, por duplicado y de acuerdo con lo establecido por las leyes de sellos, contabilidad y obras públicas, tendrá lugar el día indicado a las dos de la tarde. — El secretario general.

4|454 v.St.14

LICITACION

Llámase a licitación pública para el día 17 de septiembre próximo, para la reconstrucción del edificio de propiedad fiscal, calles La Madrid y Martín Rodríguez, ocupado por la escuela número 10 del C. E. 4.o, de acuerdo con las bases, pliego de condiciones, presupuestos y planos aprobados al efecto, que tendrán los interesados a su disposición en la oficina de la Dirección General de Arquitectura. La apertura de las propuestas, que deberán presentarse escritas a máquina, por duplicado y de acuerdo con lo establecido por las leyes de sellos, contabilidad y obras públicas, tendrá lugar el día indicado a las dos de la tarde. —El secretario general. 4|454 St.14

LICITACION

Llámase a licitación pública para la ejecución de las obras de reparación que requieren los edificios escolares de la capital y que a continuación se indican, en la siguiente forma:

Para el 25 de septiembre:

1.a licitación, 2 p. m. — Santa Fe 5039, pesos m|n 32.913.99; Zapata 449, 21.474.02; Loreto 3050, 18.555.88. Total: 72.943.89 pesos.

2.a licitación, 3 p. m. — Echeverría 2187, pesos m|n. 5.607.32; Cuba 2051, 10.854.47; Cramer 2136, 2.735.85; Cabildo 3625, 5.166.29. Total: 24.363.93 pesos.

Para el 27 de septiembre:

1.a licitación, 2 p. m. — Libertad 1312, 23.254.56 pesos. Total, pesos 23.254.56.

2.a licitación, 3 p. m. — Belgrano 1746, 13.321.85 pesos; Sáenz Peña 463, 11.386.20 pesos: Total: pesos 24.708.05.

3.a licitación, 4 p. m. — Méjico 1629, 33.015.06 pesos. Total, pesos 33.015.06.

4.a licitación, 5 p. m. —Tacuarí 567, 5.721.00 pesos; Independencia 758, 1.532.00; Chile 1668, pesos 18.017.15; Sáenz Peña 1215, 6.239.00. Total: 31.509.15 pesos.

Para el 2 de octubre:

1.a licitación, 2 p. m. — San Juan 2261, San Juan 2277, Rioja 850, Pichincha 1873, pesos 17.100.00. Total: 17.100.00 pesos.

2.a licitación, 3 p. m. — Pringles 263, 3.500.39 pesos; Quintino Bocayuva 620, 2.003.00; Boedo Nro. 657, 629.10; Caracas 10, 11.318.65. Total: 17.451.14 pesos.

3.a licitación, 4 p. m. — Carbajal 4019, 15.365.43 pesos; Cayena 1431, 2.611.73. Total: 17.977.16 pesos

De acuerdo con los presupuestos y pliegos de condiciones que podrán consultar los interesados en la Dirección General de Arquitectura de la Repartición (Rodríguez Peña 935) todos los días hábiles, de 12 a 6 p. m.

La apertura de las propuestas que deberán ser presentadas escritas a máquina, por duplicado, de acuerdo en un todo con lo establecido en las Leyes de Sellos, Contabilidad y Obras Públicas, tendrá lugar en las fechas y horas expresadas.

El secretario general.

4|611 v.Oct.1

Ferrocarriles del Estado

Llámase a licitación por el término de 30 días, para la venta de cascos vacíos que han contenido aceite lubrificante, y de cajones vacíos que han contenido kerosene, aguarraz y aceite; licitación que se efectuará de acuerdo al pliego de condiciones que podrá solicitarse por carta o ser retirado personalmente de la superintendencia General de Almacenes en Buenos Aires, calle Perú 672, todos los días hábiles de 1 a 3 p. m. y los sábados de 9.30 a 11 a. m.

Buenos Aires, agosto 7 de 1917.
LA ADMINISTRACION.

4|354-v. sep. 5.

Intendencia Municipal de la Capital

Cementerio del Norte

Se avisa a las personas que tengan restos depositados en el sepulcro construído en la sepultura 5a., tablón 220 de la sección Enterratorio General del Cementerio del Norte, que en el plazo de treinta días, a contar de la primera publicación de este aviso, deben presentarse a retirarlos, pues en caso contrario serán depositados en el Osario General, a fin de disponer del terreno de que se trata, por haber sido solicitado en compra.

El secretario.
4|606 v sep. 27

Citación a los propietarios

En cumplimiento del artículo 10 de la Ley de Pavimentación 7091 y del 1o. de su Ordenanza Reglamentaria, se cita a los propietarios de las calles Olazábal de avenida Constituyentes a Burela y Burela de Olazábal a Mendoza. cuyo afirmado va a construirse en virtud de la licitación aprobada en el exp. 26.340-L-917, empresarios: A. Ferro e hijos, para que comparezcan a la Inspección de Catastro del Departamento de Obras Públicas (Avenida de Mayo núm. 525, 4o. piso), a fin de que presten su conformidad con la extensión, forma y límites asignados a sus respectivos inmuebles.

Fíjase, para tal objeto, el plazo improrrogable de quince días a contar de la fecha.

Una vez expirado éste, y durante los quince subsiguientes, podrán hacerse las reclamaciones referentes al prorrateo del costo de la obra, ante la Inspección General de calzadas (Avenida de Mayo núm. 525, tercer piso) cuya dependencia tendrá a disposición de los contribuyentes las planillas de liquidación.

La falta de presentación dentro de los términos citados, dará por consentidas y conformes las referidas operaciones, y anulará cualquier reclamación que en lo sucesivo se interponga.

Buenos Aires, agosto 29 de 1917.
4|605 v sep. 12 El secretario.

Licitación para la provisión de algodón hidrófilo—

Llámase a licitación para la provisión de algodón hidrófilo durante el segundo semestre del año en curso, con destino a los hospitales y demás dependencias de la Asistencia Pública. Tendrá lugar el día 3 de septiembre próximo, a las 3 p. m. El pliego de condiciones puede consultarse en la Oficina de Licitaciones.— Buenos Aires, agosto de 1917

4|535v.St.3

MUNICIPALIDAD DE LA PLATA

(LICITACION)

PARA CONTRATAR LA OBRA DE MANO DEL CAMINO AFIRMADO A BERISSO.

Por disposición del señor comisionado de la intervención nacional llámase a licitación en pliego cerrado y en el sello correspondiente, para contratar la obra de mano del camino afirmado a Berisso.

El acto tendrá lugar en el despacho del señor comisionado el día martes 18 del corriente, a las 4 de la tarde, y hasta esa fecha pueden los interesados consultar en esta oficina el pliego de condiciones y demás antecedentes.—Septiembre 1.o de 1917.— José García Cortina, secretario.

4|669 v. sep. 17

Compañía General de Ferrocarriles en la PROVINCIA DE BUENOS AIRES

Se llama a licitación pública para la provisión de 95.000 toneladas de leña Campana para quemar en las locomotoras a entregar en el curso de 9 meses, desde octubre próximo.

Se aceptarán ofertas por un total de 9.500 toneladas desde octubre hasta diciembre de 1917 inclusive y no menos de 4.000 toneladas por mes desde enero de 1918.

Caución a depositar en efectivo o títulos nacionales al firmar el contrato, $ 0.25 m|n. por tonelada.

Precios sobre vagón en cada estación de entrega y cantidades a entregar en cada estación.

Datos y pliegos de condiciones en las oficinas del jefe de los almacenes generales, calles Puentecito y Luna, todos los días hábiles, de 9 a 11 a. m.

Contestación bajo sobre cerrado al señor director general, con la mención **Propuesta leña**, para el día 19 de septiembre, antes de las 3 p. m., día y hora en que será abierta la licitación en el local de la dirección general, sita Vélez Sársfield y Suárez. 4|618-v. sep. 4.

PRESUPUESTO GRATIS
CIUDAD O CAMPAÑA
Empresario Pintor
Juan J. Guerra
San Salvador 3869 - Buenos Aires

PROFESIONALES

ABOGADOS

Estudio de los doctores
José María Sáenz Valiente y Andrés Ferreyra
Abogados
Lavalle 1312 U. T. 4240 Libertad

Dr. Vicente C. Gallo
Estudio: Avenida de Mayo 1411
U. T. 665 (Libertad)

Dr. Fernando Saguier
Estudio: Florida 440
U. T. 6087 (Avenida)

Dr. Hipólito Leys
Estudio: Lavalle 930. U. T. 3008 L.

Dr. Domingo E. Salaberry
Defensa 188

Dr. Pedro A. Fox
Estudio: B. Mitre 754

D. Leonardo Pereyra Iraola
Estudio: Florida 880. U. T. 1201 (Avenida); Esmeralda 1212, U. T. 1521 (Juncal).

Dr. Antonio Borda Roca
Abogano
Estudio: Corrientes 1455. U. T. 5877 (Libertad).

MEDICOS

ANALISIS — LABORATORIO Y FARMACIA — Abierto Día y Noche
SUIPACHA 477 — DOCTORES NELSON
U. T. 316, Libertad

DR. E. C. FIGUEROA
ENFERMEDADES DEL ESTOMAGO E INTESTINOS, TRATAMIENTO RADICAL DE LAS HEMORROIDES SIN OPERACION CRUENTA-NO DOLOROSA; SANTA FE 1273, de 4 á 6.

Dr. Luis I. Fuentes
Nariz, garganta y oídos. Médico del hospital Clínicas. Ex médico interno del hospital T. Alvear. Consultas de 3 a 5.— Maipú 377. Unión Telefónica 934 (Avenida).

Dr. Carlos F. Roldán Vergés
Garganta, nariz y oídos
Médico del servicio de la especialidad en el hospital Durand. Consultas de 4 a 6. Viamonte 927.

Dr. Enrique E. Manson
Médico del Hospital Rivadavia. Señoras, Partos y Cirugía abdominal. — Consulta de 2 a 4 Montevideo 927.— Director del Sanatorio Althabe, Crispo y Manson de la calle Estados Unidos 1038.

INGENIEROS

Ciriaco E. Romero
Fundador y dirigente de la Liga de Obreros Radicales. Delgado 1026, Buenos Aires.

Ernesto Newbery
Ingeniero civil. — Galería Güemes. Escritorio 428. — U. T. 2028 (Avenida), Buenos Aires.

BANCO HIPOTECARIO NACIONAL

25 DE MAYO 245 — BUENOS AIRES

CONDICIONES GENERALES DE LOS REMATES

1o.—Los remates están sujetos a la aprobación del directorio, dentro de los quince días de efectuados, y se hacen por cuenta del deudor, con sujeción a las leyes números 8172 y 9155.

2o.—El comprador podrá continuar con la hipoteca que reconoce la propiedad, abonando la diferencia entre la deuda actual y el precio de compra.

3o.—Todo comprador abonará el efectivo al firmar el boleto, el 5 o|o de seña y el 1 o|o de comisión.

4o.—Los títulos de propiedad pueden ser revisados en el archivo del Banco antes del remate.

5o.—Por mayores informes, ocúrrase a las oficinas del Banco.

SUCURSAL LA PLATA

Calle 51 N.o 529

EL BANCO HIPOTECARIO NACIONAL, REmatará en la sucursal La Plata, el 7 de septiembre, a las 2 p. m., dos casas situadas en esa ciudad, calle 4 números 365, 367 y 369 al 389, constando la 1.a de 4 habitaciones y la 2.a de 8 habitaciones y demás dependencias, con superficie de 648 metros cuadrados, o lo más o menos que resulte entre muros. N.o H.o 2478|17327, serie C. H. A. 6 o|o. Base, $ 14.300. Hipoteca, $ 8.500. Deuda actual, pesos 8.012:785. Por mayores datos, dirigirse al Banco.
LA EPOCA, 24 de agosto de 1917.
4|537 v. Sept. 7.

EL BANCO HIPOTECARIO NACIONAL, REmatará sobre la misma, el día 9 de septiembre de 1917, a las 3 p. m., una casa en la ciudad de La Plata, calle 10 número 780, compuesta de 7 habitaciones y demás dependencias, edificada en terreno de 277 metros, 20 decímetros cuadrados. La deuda por construcción de cloacas, es por cuenta del comprador, desde la aprobación del remate. N.o H.o 538|2543, serie C. H. A. 6 o|o. Base, $ 6.000. Hipoteca, $ 4.500. Deuda actual, $ 4.081:524.
LA EPOCA, 26 de agosto de 1917.
4|560 v. Sept. 9.

EL BANCO HIPOTECARIO NACIONAL, REmatará a requerimiento judicial, el día 10 de septiembre de 1917, a las 2.30 en su sucursal La Plata, una casa en Lomas de Zamora, calle Necochea N.o 62, compuesta de 6 habitaciones y demás dependencias, edificada en terreno de 13.53 metros de frente al Oeste, 43.60 al Norte, 43.95 al Sud, y 12.09 en el contrafrente al Este. N.o H.o 1746|10883, serie C. H. A. 6 o|o. Base, $ 16.000. Hipoteca, $ 12.000. Deuda actual, $ 11.148:487.
LA EPOCA, 27 de agosto de 1917
4|561 v. Sept. 10.

EL BANCO HIPOTECARIO NACIONAL, REmatará a requerimiento judicial, el día 10 de septiembre a las 2 p. m., en su sucursal La Plata, una casa en esa ciudad calle Diagonal 74, sin número, entre las de 62 y 22 y el terreno en que está construída, que es parte del lote 6 y totalidad del lote 7 y 8 del plano especial, que sita su título, en la manzana D. D., sección 5.a del plano oficial, compuesto de 21 metros de frente al Este, por 40 metros de fondo, o sea una superficie total de 840 metros cuadrados. N.o H.o 2148|14328, serie C. H. A. 6 o|o. Base, $ 6.500. Hipoteca, $ 6.500. Deuda actual, pesos 6.083:747.
LA EPOCA, 27 de agosto de 1917.
4|562 v. Sept. 10.

EL BANCO HIPOTECARIO NACIONAL, REmatará en su local calle 25 de Mayo número 245 (Capital Federal), el 11 de septiembre de 1917, a las 2 p. m., una fracción de campo, con poblaciones, alambrados, en el partido de Suipacha, distante 6 kilómetros de la estación Castilla F. C. P., con superficie de 168 hectáreas, 74 áreas y 01 centiáreas, lindando: al S. O., Dr. Leonardo Rodríguez Gaete; al S. E., Tomás Lewith hoy Tomás Duggan; al N. E., Dr. Cándido González hoy Dr. Quirno Costa y al N. O., Julia C. Martínez, hoy Quirno Costa. N.o H.o 2244|25574, serie K. Base, $ 12.000. Hipoteca, $ 7.000. Deuda actual, $ 5.867:784.
LA EPOCA, agosto 28 de 1917.
4|592 v. Sept. 11.

EL BANCO HIPOTECARIO NACIONAL, REmatará en su local calle 25 de Mayo número 245, (Capital Federal), el 11 de septiembre de 1917, a las 2 p. m., un establecimiento de campo ubicado en el partido de Mercedes, a 6 kilómetros al N. E. de la citada ciudad, a 6 kilómetros al S. O. de la estación Goldney F. C. P., y a 5 kilómetros al N. de la estación Gowland F. C. O., compuesto de una superficie de 983 hectáreas, 84 áreas, 94 centiáreas y 32 decímetros cuadrados, lindando: al S. E., el río Luján; al N. O., Nicanor E. Lastra; al S. O., Juan Martín y al N. E., Arroyo Oro, en medio con María D. de Murphy, la confluencia del arroyo Achával y parte del lote 29 de Celsa Agustina Lastra. N.o H.o 1241|5692, serie C. H. A. 6 o|o. Base, $ 245.000. Hipoteca, pesos 200.000. Deuda actual, $ 182.913:676.
LA EPOCA, agosto 28 de 1917.
4|593 v. Sept. 11.

EL BANCO HIPOTECARIO NACIONAL, REmatará el 11 de Septiembre de 1917, a las 2 p. m., en su local calle 25 de Mayo número 245, una fracción de campo en el partido de Chivilcoy, cuartel 10.o, compuesta de 627 hectáreas, 49 áreas y 17 centiáreas, lindando: al N. E., María E. Gorostiaga de Lynch; al S. E., herederos de Guillermo Solveyra; al S. O., Eduardo M. Pérez y al N. O., herederos de Pablo Gorostiaga. N.o H.o 2083|13695, serie C. H. A. 6 o|o. Base, $ 110.000. Hipoteca, pesos 100.000. Deuda actual, $ 93.596:102.
LA EPOCA, agosto 28 de 1917.
4|594 v. Sept. 11.

EL BANCO HIPOTECARIO NACIONAL, REmatará en el local de su sucursal La Plata, el 12 de septiembre de 1917, a las 2 p. m., una casa ubicada en esa ciudad calle 8 número 721 y 723, constante de 6 habitaciones grandes, 3 chicas y demás dependencias, edificada en terreno que mide 12 metros de frente por 60 metros de fondo. La deuda por construcción de cloacas es por cuenta del comprador, desde la aprobación del remate. N.o H.o 3016|28776, serie L. Base, $ 14.000. Hipoteca, $ 7.000. Deuda actual, $ 5.996:323.
LA EPOCA, 29 de agosto de 1917.
4|608 v. Sept. 12.

EL BANCO HIPOTECARIO NACIONAL, REmatará en su local calle 25 de Mayo número 245 (Capital Federal), el 13 de septiembre de 1917, a las 2 p. m., una fracción de campo en el cuartel 7.o del partido de Suipacha, distante 2 leguas de la estación Suipacha y a 1 legua de la estación García F. C. O., con sus poblaciones y demás, adherido al suelo, con superficie de 207 hectáreas, 48 áreas, lindando: al N. E., N. O. y S. O., Juan Cootter y al S. E., con el Río Luján. N.o H.o 941|4830, serie C. H. A. 6 o|o. Base, $ 41.000. Hipoteca, $ 30.000. Deuda actual, $ 27.437:051.
LA EPOCA, agosto 30 de 1917.
4|621 v. Sept. 13.

EL BANCO HIPOTECARIO NACIONAL, REmatará, a requerimiento judicial, en su local calle 25 de Mayo número 245 (Capital Federal), el 13 de septiembre de 1917, a las 2 p. m., dos fracciones de campo ubicadas en el partido de Mercedes, a 3 kilómetros de la estación San Eladio. F. C. C. G. B. A., compuestas de una superficie total de 224 hectáreas, 98 áreas 68 centiáreas, lindando: al N. O., Eulogia Villalba de Inazábal; al N. E., Mariano Biaus; al S. E., Patricio Ham y al S. O., Esteban Gaudulfo y Eleuterio Villalba. N.o H.o 53|265, serie C. H. A. 6 o|o. Base, $ 45.000. Hipoteca, $ 40.000. Deuda actual, $ 35.968:624.
LA EPOCA, agosto 30 de 1917.
4|623 v. Sept. 13.

SUCURSAL SANTA FE

San Jerónimo esq. Juan de Garay

EL BANCO HIPOTECARIO NACIONAL REmatará a requerimiento judicial, el día 10 de septiembre a las 11 a. m., en su sucursal Santa Fe, una fracción de campo ubicada en la colonia Frank, Departamento Las Colonias compuesta de seis concesiones, con todo lo en ellas edificado y plantado, designadas con los números 203, 204, 205, 206, 207 y 209, las que unidas forman una superficie total de 202 hectáreas, ... lindando: al N. y E. con ... Nescier; S., ... Hnos. y O., Capanelli y Brusa. N.o H.o ...5931, serie C. H. A. 6 o|o. Base ... Hipoteca, $ 16.000 Deuda ... pesos 13.718:526.
LA EPOCA, 27 de agosto de 1917.
... Sept. 10.

SUCURSAL B. BLANCA

San Martín N.o 82

EL BANCO HIPOTECARIO NACIONAL, REmatará en su local calle 25 de Mayo número 245, (Capital Federal), el 13 de septiembre de 1917 a las 2 p. m., una fracción de campo ubicada en el partido de Juárez, distante 1 legua m. o m. al O. de la estación Juan E. Barra F. C. S., ramal de Barraw a Laprida, señalada con el número 2, en el plano que menciona la escritura y compuesta de una superficie de 3.765 hectáreas, 79 áreas, 45 centiáreas y 67 decímetros cuadrados, lindando: al N. O., con Ernesto y Juan José Romero, al S. E., Emiliano Baldez y María Alcira Baldez de Igarzábal; al N. E., con el lote 3 de Juan José Barra y al S. O., con el lote 1 de Gregoria Barra de Acuña. N.o H.o 410|21550, 2.a ley 9155, 2.a serie. Base, $ 249..00. Hipoteca, $ 190.000. Deuda actual, $ 182.720:661.
LA EPOCA agosto 30 de 1917.
4|622 v Sept. 13.

EL BANCO HIPOTECARIO NACIONAL REmatará el 15 de septiembre de 1917, a las 10.30 a. m., dos lotes de terreno con los edificios que contienen, señalados con los números 52 y 54 de la calle Caseros, del paraje denominado "Villa Mitre", están señalados con los números 40, 41 y 42 de la manzana 9, en el plano de subdivisión de dicha villa, y se encuentran unidos, midiendo 8.66 metros de frente al S. O., por 54 metros de fondo, lo que forma una superficie en conjunto de 1402 metros, 92 decímetros cuadrados, lindando también en conjunto al S. O., con la calle Caseros, al S. E. con el lote 1; al N. E., con los lotes 23, 24 y 25; y al N. O. con los lotes 34, 35 y 39, dividido en 4 departamentos de 2 piezas y cocina cada una. N.o H.o 243|15081, serie C. H. A. 6 o|o. Base, $ 6.000. Hipoteca, $ 6.000. Deuda actual, $ 5.615:766. Por mayores datos, dirigirse al Banco.
LA EPOCA, 1.o de septiembre de 1917.
4|649 v. Sept. 15.

SUCURSAL CORDOBA

San Jerónimo esquina Chacabuco

EL BANCO HIPOTECARIO NACIONAL REmatará el 7 de septiembre a la 1 p. m., en la sucursal Córdoba, cuatro lotes de campo, ubicados en el departamento Colón, antes Anejos Norte, pedanía Las Cañas los cuales en conjunto forman el lote 10, que es parte de los pertenecientes a la estancia La Caroya, a saber: Lote N.o 1: Con superficie de 620 hectáreas, 910 metros cuadrados; lindando: N., lote 11 del señor Casas; E. y S., lotes 2 y 3 respectivamente, de la división; O., lote 19 de Centeno y Revol. Lote N.o 2, con superficie de 626 hectáreas, 2750 metros cuadrados; lindando: N. lote 11 del señor Casas; O. y S., lotes 1 y 4 respectivamente de la división y E., con Vázquez y otros. Lote número 3, con superficie de 620 hectáreas, 1680 metros cuadrados; lindando: N. y E. lotes 1 y 4 respectivamente de la división; S., Luis Argüello y O., lote 19 de Centeno y Revol. Lote N.o 4, con superficie de 626 hectáreas, 3540 metros cuadrados; lindando: N. y O., lote 2 y 3 respectivamente de la división; S., Luis Argüello y E. Vázquez y otros. N.o H.o 1178|33495 Div. Serie L.

Lote	Hipoteca	Deuda actual	B. de venta
1	16.200	14.473:310	23.000
2	16.300	14.526:430	23.200
3	16.200	14.473:310	23.000
4	16.300	14.526:430	23.200

LA EPOCA, 24 de agosto de 1917.
4|536 v. Sept. 7.

EL BANCO HIPOTECARIO NACIONAL, REmatará a requerimiento judicial, el día 11 de septiembre de 1917 a las 2 p. m., un campo con todo lo en él edificado, ubicado en la pedanía Ascasubi, Departamento Unión, de esa provincia, con superficie de 1.438 hectáreas, 82 áreas y 31 centiáreas, lindando: al N., con el lote 2, de Teresa Daneri y sucesores de Gilfrin; al S., con el lote 6 de Elena Daneri Medina, al E., con los herederos de Nosch y al O., con el lote 4 de Juana María Virginia Daneri. N.o H.o 344|15.205, serie C. H. A. 6 o|o. Base, $ 94.000. Hipoteca, $ 75.000. Deuda actual, $ 70.179:077.
LA EPOCA, 28 de agosto de 1917.
4|590 v. Sept. 11.

EL BANCO HIPOTECARIO NACIONAL, REmatará a requerimiento judicial, el día 12 de septiembre a las 2 p. m., en el local de su sucursal Córdoba, una casa ubicada en la calle Caseros Nos. 1 al 17, esquina Independencia, ciudad de Córdoba, edificada en terreno que mide 1.600 metros cuadrados. N.o H.o 387|16291, serie C. H. A. 6 o|o. Base, $ 43.000. Hipoteca, pesos 35.000. Deuda actual, $ 32.993:821.
LA EPOCA, 29 de agosto de 1917.
4|610 v. Sept. 12.

EL BANCO HIPOTECARIO NACIONAL REmatará, requerimiento judicial, en su sucursal Córdoba, el día **14 de septiembre de 1917, a las 2 p. m.**, un campo con todo lo en él edificado y adherido al suelo, ubicado en la parte este del lugar denominado La Lagunilla, pedanía y departamento Río Cuarto, provincia de Córdoba, compuesto de una superficie total de 300 hectáreas; lindando: al N. con Remigio Morales; al S. con D. Pereyra Esquivel; al E. con Lorenzo Rolandi y al O. con Carlos Albarello. Dista a 4 leguas al O. de la ciudad de Río Cuarto y 3 al N. de la estación Holmberg. N.o H.o 52|3041, serie C. H. A. 6 o|o. Base, $ 22.600. Hipoteca, $ 18.000. Deuda actual, $ 16.326:098. Por mayores datos, dirigirse al Banco.
LA EPOCA. — Agosto 31 de 1917.
6|625vsep.14

SUCURSAL ROSARIO

Calle Rioja, esquina Laprida

EL BANCO HIPOTECARIO NACIONAL REmatará en el local de su sucursal Rosario, el día 17 de septiembre a las 2 p. m., un terreno y edificio ubicado en esa ciudad, "Barrio Arroyito", el que es parte del lote Z. de la manzana 50, compuesto de 12 metros de frente al S., por 30 metros de fondo; lindando: al S., calle 40, E. calle 13, O., lote Y y N., con el lote Z. N.o H.o 28|1575, serie C. H. A. 6 o|o. Base, $ 5.800. Hipoteca, pesos 4.000. Deuda actual, $ 3.596:682.
LA EPOCA, 3 de septiembre de 1917.
4|663 v. Sept. 17.

SUCURSAL TUCUMAN

Calle 24 de Septiembre N.o 740

EL BANCO HIPOTECARIO NACIONAL REmatará en el local de su sucursal Tucumán, a requerimiento judicial, el día 17 de septiembre a las 2 p. m., una casa y terreno ubicado en esa ciudad, sección Norte, en la calle Laprida N.o 690; compuesta de dos fracciones, la primera de 10 metros, 15 centímetros de frente por 23 metros, 84 centímetros de fondo y la segunda fracción se compone de 13 metros, 60 centímetros de frente por 32 metros, 80 centímetros de fondo. N.o H.o 42|8807, serie C. H. A. 6 o|o. Base, $ 12.000. Hipoteca, $ 9.000. Deuda actual, pesos 8.297:200.
LA EPOCA, 3 de septiembre de 1917.
4|684 v. Sept. 17.

SUCURSAL SAN JUAN

B. Mitre N.o 858

EL BANCO HIPOTECARIO NACIONAL, REmatará el 12 de septiembre a las 11 a. m., en el local de su sucursal San Juan, una finca ubicada en el Departamento Angaco Norte, con superficie de 60 hectáreas, 6166 metros cuadrados, o lo más o menos que resulte entre los siguientes linderos: al N., Juan H. Videla; al S., José T. Iturrieta, G. Miranda, J. Aguirre y M. Heredia; al E., Sucesión H. Casamadrid y J. Morán y al O., calle pública. N.o H.o 236|22960, serie C. H. A. 6 o|o. Base, pesos 10.000. Hipoteca, $ 10.000. Deuda actual, $ 9.359:611.
LA EPOCA, 29 de agosto de 1917.
4|609 v. Sept. 12.

SUCURSAL SAN LUIS

EL BANCO HIPOTECARIO NACIONAL REmatará sobre la misma propiedad, el día 16 de septiembre a las 4 p. m., una casa ubicada en el pueblo General Reynolds, jurisdicción de la provincia de San Luis, compuesta de 8 habitaciones y demás dependencias, edificada en terreno de 18 metros en el costado N., por 41 metros en el del E., ad corpus; lindando: al N., con Minvielle Hnos. y Cía.; al S. y E. con calles públicas y al O. con Alberto Aburbe. N.o H.o 218|15265, serie G. Base, pesos 3.000. Hipoteca, $ 3.000. Deuda actual, $ 1.731:745. Por mayores datos, dirigirse al Banco.
LA EPOCA, 2 de septiembre de 1917.
4|662 v. Sept. 16.

COMPRA VENTA PARTICULAR

El Banco Hipotecario Nacional

AVISO AL PUBLICO

Solicitado el Banco por muchos de sus deudores para el establecimiento de una oficina de compraventa particular, ha resuelto abrir en su local una oficina, donde los que deseen vender sus campos o propiedades urbanas, puedan concurrir a dar por escrito la autorización de venta, en donde conste la base con la que quieren vender y demás requisitos. Esta oficina llevará un registro de las propiedades a venderse en la capital y ciudades de provincia, como asimismo de los campos en toda la república que se le ordenen vender, en el que constarán todos los datos sobre ubicación, calidad y mejoras que contengan, para poder suministrarlos a los que se interesen en su adquisición, cuyos datos se podrán solicitar en esta oficina, personalmente o por carta.

AVISOS VARIOS

Gran Hotel España
932 Av. de Mayo 938

Banco El Hogar Argentino
Avenida de Mayo 886
Tiene casas y departamentos en alquiler, en esta capital y pueblos suburbanos.

DODERO Hermanos
CORREDORES MARITIMOS
Montevideo, Rosario, Bahía Blanca
25 de Mayo 267-73, Buenos Aires

INFORMACIONES DE ULTIMA HORA

La guerra mundial

EVACUACION DE RIGA POR LOS RUSOS

ATAQUE AEREO CONTRA DOWER

Rechazo de los alemanes en Ha rinccurt

Exitos aliados en la región de Cerny

Declaraciones de Burgois, sobre los atentados alemanes

Comentarios a la política del Kaiser

(DE NUESTROS CORRESPONSALES Y DE LA AGENCIA HAVAS)

Evacuación de Riga por los rusos

NUEVA YORK, septiembre 3.—Un despacho que acaba de recibirse de Petrogrado anuncia oficialmente que los rusos evacuaron Riga.

PETROGRADO, septiembre 3. — Se dió a la publicidad el siguiente boletín oficial:

En vista de la situación amenazadora, fué dada la orden de evacuar la región de Riga.

Ataque aéreo contra Dover

Comunicado oficial británico

LONDRES, septiembre 3 — Esta tarde apareció el siguiente boletín oficial:

Un aeroplano enemigo arrojó la noche pasada siete bombas en Dover.

Las bombas enemigas mataron a un hombre e hirieron a cuatro mujeres y dos niños.

Declaraciones de Burgois, sobre los atentados alemanes

PARIS, septiembre 3 — El ministro del trabajo, señor León Bourgeois, hablando en Senlis, con motivo del tercer aniversario del martirio de la ciudad, leyó varios documentos probando que Alemania organizó metódicamente el terror en Francia, creyendo que bastaba amenazar, castigar y pisotear a inocentes para que el mundo retrocediese, asustado, ante ellos.

El señor Bourgeois comparó a continuación la actual guerra con las antiguas guerras de exterminio, y manifestó sus sentimientos de esperanza y fe debidos a los valientes ejércitos francés y aliados.

El ministro del trabajo terminó su peroración con las siguientes palabras:

"El derecho violado deberá ser garantizado, la libertad asegurada y todos los castigos necesarios pronunciados. El gobierno de la república y la nación entera lo juraron."

El congreso de los sindicalistas de Blackpool

RESOLUCION DEL COMITE SOBRE LA CUESTION DE ESTOCOLMO

LONDRES, septiembre 3. — El "Daily Telegraph" anuncia que los preparativos del congreso de los sindicalistas de Blackpool están ahora terminados. La mayor parte de los delegados que representan a más de tres millones de trabajadores sindicados, han llegado a Blackpool desde el sábado. Los 163 delegados que representan a la federación de los mineros de la Gran Bretaña, resolvieron por unanimidad apoyar el informe presentado por el comité parlamentario del congreso de los sindicatos, sobre la cuestión de Estocolmo. El informe declara que la conferencia es imposible en las circunstancias actuales, aconseja al congreso de los sindicatos, de esforzarse en asegurar un acuerdo entre las clases obreras de los países aliados sobre los objetivos de la guerra, y que la reunión de Estocolmo sea subordinada a ese acuerdo. Los delegados de la unión nacional de ferrocarriles se reunieron también y resolvieron apoyar el informe. La opinión dominante entre las personalidades sindicalistas es que el comité parlamentario ha encontrado muy hábilmente la tangente para salirse de una situación difícil y que a menos que las previsiones actuales sean contradichas por los acontecimientos, los sindicalistas se declararán, de una manera que no da lugar a equívocos, adversarios a todo encuentro con los delegados enemigos.

La prensa inglesa comenta la política alemana

LONDRES, septiembre 3 — El "Times" comentando la orientación de la política de conquista alemana, escribe que los vastos recursos naturales de la América de Sur, han sido ansiados desde mucho tiempo por los alemanes. La entrada de los Estados Unidos en la guerra, dice, renovó la discusión de las ambiciones alemanas en esas regiones, discusión cuya desenvoltura no puede dejar de interesar y herir a los republicanos de ambas Américas, pues los proyectos grandiosos revelados, interesan en que ellos revelan las tendencias de las aspiraciones alemanas.

Pero no hay que olvidarse que el militarismo alemán realizaría, si lo pudiese, los ensueños de los profesores de Alemania, convencidos que es necesario edificar un nuevo bloque para su explotación económica después de la guerra, y que sería una base naval militar indispensable para una guerra próxima.

Las escuelas del "Mittel-Europa" y del "Mittel-Afrika" se disputan asperamente el terreno, pero aquí está que la escuela del "Mittel-Europa" extiende sus designios sobre la América Central y Meridional.

Von Zimmermann ve allí el medio de realizar el ensueño alemán de dominio mundial. Separando a la América latina de la América del Norte se la pondría bajo la dominación de los alemanes, lo que daría al comercio y a la industria alemanes arruinados, los inagotables recursos americanos.

Por más fantástico que parezca ese proyecto, revela los objetivos de Alemania que quiere recuperar sus colonias, no por su valor económico, sino como medio militar. Ella quiere reclutar allí las tropas negras que le permitirían dominar a Africa y amenazar todas las bases navales de los aliados, para impedir así que Inglaterra concentre fuerzas navales en el mar del Norte.

Una alianza con la América del Sur incomodando a los Estados Unidos, permitiría a Alemania competir en el dominio mundial. Hay en eso un conflicto de ideales y no de razas. Todos los estados sudamericanos son devotos de su ideal democrático.

El latino demócrata como el anglosajón demócrata, se unen en la reprobación del militarismo alemán, de sus principios, de sus crímenes y de sus ambiciones.

Rechazo de los alemanes en Havrincourt

LONDRES, septiembre 3 — Un boletín oficial dado a la publicidad, anuncia:

Rechazamos anoche por tercera vez una tentativa hecha por el enemigo para apoderarse de nuestros puestos avanzados, al sudoeste de Havrincourt.

Efectuamos con éxito un golpe de mano al sudeste de Mouchy-le-Preux, destruyendo las trincheras enemigas, y apoderándonos de 18 prisioneros.

Exitos aliados en la región de Cerny

PARIS, septiembre 3.—Un parte oficial dado a la publicidad esta tarde anuncia:

En el frente del Aisne hubo una violenta lucha de artillería, entre Cerny y Heurtebise.

Rechazamos cuatro ataques contra nuestras líneas situadas al oeste de Hurtebise.

Rechazamos también un ataque contra la meseta de Ailles.

En la márgen derecha del Mosa hubo una gran actividad de artillería en el frente de Samogneux a Beaumont.

Un golpe de mano enemigo en la región del Woevre, al noroeste de Limey, fracasó, dejando en nuestras manos algunos prisioneros.

Los raids alemanes en Inglaterra

PARIS, septiembre 3 — Un parte oficial sobre la aviación anuncia:

Los aviadores alemanes bombardearon Dunkerque y Belfort.

Varios civiles en Dunkerque resultaron muertos, así como también hay algunos heridos.

Manifestaciones del general Manoury

PARIS, septiembre 3.—El glorioso vencedor de la batalla del Ourcq, general Manoury, actualmente ciego, explicando a un redactor de "Le Petit Parisien" las batallas que decidieron la suerte de París, mostró a los soldados franceses retrocediendo agotados y tristes, y después, cuando llegó la orden de arremeter hacia delante, partiendo como trombas en ráfagas de gloria y abnegación, rodeando a von Kluck, llevándolo a dos dedos del desastre, y obligándolo a batirse en retirada precipitada. La batalla—agregó el general—fué ganada no por máquinas sino por los soldados. Los alemanes retrocedieron simplemente porque fueron radicalmente derrotados, porque no podían continuar la marcha sobre París.

Espero—terminó diciendo el general Manoury—que la guerra a campo abierto será reanudada pronto y que las tropas francesas saldrán siempre victoriosas, pues un soldado que acepta la guerra como una fatalidad de la cual quiere triunfar, será siempre superior al enemigo, cuyo valor no hay que despreciar, pero cuya depresión moral aumentará con la decepción.

Proceso al ex-ministro Soukhomlinoff

PETROGRADO, septiembre 3.—La vista del proceso contra el ex-ministro Soukholmoff continúa. El exministro Gutchkoff declaró que Rusia empezó la guerra con un estado mayor incapaz, sin municiones y sin plan. Agregó que Soukhomlinoff gozaba de la plena confianza del zar el cual ignoraba las críticas de que era objeto su ministro de la guerra.

Temores de epidemias en Suiza

GINEBRA, septiembre 3.—Las autoridades suizas toman severísimas medidas para impedir que las epidemías de tifus, disentería y escarlatina que hacen estragos en las ciudades alemanas del Rhin, penetren en Suiza. Los pasajeros que llegan de Alemania son sometidos a una rigurosa cuarentena.

BRASIL

El canciller — Para la facultad de ingeniería de Buenos Aires — La flota brasileña — En honor del doctor Assis Brazil — Fallecimiento — Cargas internacionales.

RIO DE JANEIRO, septiembre 3—El ministro de relaciones exteriores, doctor Nilo Peçanha, ha regresado de Itapaiva, a donde partiera el sábado.

Fué recibido en la estación por numerosos amigos y personas representativas.

—La inspección general de las obras contra la sequía, satisfaciendo un pedido de la facultad de ciencias exactas, físicas y naturales de Buenos Aires, ha enviado a la misma una colección de las publicaciones hechas por la misma inspección y en las cuales se tratan todos los problemas que ha debido solucionar, especialmente la grave sequía de Ceará.

—Es voz corriente en los círculos marítimos, que el gobierno estudia la necesidad de aumentar su flota, en lo que se refiere a las unidades menores, con el objeto de poder satisfacer el compromiso probable de extender su vigilancia en el Atlántico por pedido de los aliados.

En caso de así resolverse, el Brasil procedería a aumentar su flota de torpederos y destroyers.

—Se han iniciado los preparativos para ofrecer un gran banquete al conocido político y ganadero, doctor Assis Brazil, que actualmente aquí se encuentra después de haber asistido a la exposición nacional de maíz, inaugurada en Paraná.

—Ha fallecido el cónsul general de Costa Rica, señor Joaquín Pennaforte.

El sepelio de sus restos tiene lugar hoy.

—Entre las cancillerías brasileña y uruguaya se viene tramitando un arreglo ferroviario para el transporte de fuertes partidas de madera, destinadas para el Plata.

URUGUAY

Exposición de avicultura — El correo aéreo entre la Argentina y el Uruguay — Las sesiones de la constituyente — Otras.

MONTEVIDEO, septiembre 3 — Con gran éxito se inauguró ayer la exposición de avicultura. Asistió numerosa concurrencia, admirando la variedad de aves, caninos, felinos y porcinos de los expositores, el que presentó mayor número fué el señor Alejandro Zorrilla de San Martín.

—Toda la prensa saluda al aviador Fels que cruzó ayer el estuario son motivo de ensayar el correo aéreo entre la Argentina y el Uruguay.

—Anoche celebró sesión la convención riverista.

Tratóse en primer término la resolución que asumirá el partido en el plebiscito. Esta moción fué hecha por insistencia del doctor Polleri.

—La constituyente celebrará dos o tres reuniones más a lo sumo. Posiblemente la última será permanente. De inmediato se convocará el plebiscito nacional.

—"El Día" refuta el artículo del doctor Zeballos contra las embajadas que realizan visitas de cortesía.

CASA DE GOBIERNO

EN LA PRESIDENCIA

El doctor Irigoyen no concurrió esta tarde a su despacho oficial. En su domicilio recibió la visita de algunos de sus ministros que fueron a verlo para consultar sobre asuntos administrativos.

POR LOS MINISTERIOS

—El ministro de justicia e instrucción pública concurrió esta tarde a su despacho oficial de la casa de gobierno y se ocupó en firmar algunos expedientes de la dirección administrativa. Recibió algunas visitas.

—El ministro de marina concurrió a su despacho por la mañana y por la tarde, ocupándose en firmar expedientes en trámite y recibiendo algunas visitas.

—El ministro de guerra concurrió por la tarde a su despacho oficial, retirándose en seguida a casa del señor presidente para la firma de algunos asuntos de urgencia.

—El doctor Gómez se hizo cargo, esta tarde de la cartera del interior. Se informó de las novedades ocurridas en el ministerio durante su ausencia, estudiando y resolviendo diversos asuntos.

Recibió numerosas visitas que fueron a saludarlo.

—El ministro de hacienda concurrió esta tarde al domicilio particular del doctor Irigoyen, para consultar sobre diversos asuntos administrativos. El doctor Salaberry concurrirá luego al congreso.

—El ministro de obras públicas concurrió a su despacho oficial a la hora de costumbre, firmando diversos expedientes.

—El jefe de la cancillería no concurrió al ministerio de relaciones exteriores.

PROVINCIAS

BUENOS AIRES

CAMPANA, septiembre 3 — Se celebró el banquete en honor del doctor Luis De Dominicis, comisionado municipal.

El acto resultó coronado por el éxito más completo, hicieron acto de presencia lo más representativo de Campana, representantes de la banca, de las industrias y del comercio, lo cual ha sido muy comentado.

Ofreció la demostración el escribano Justo M. Fernández en forma elocuente, contestando el obsequiado con un discurso que fué muy aplaudido.

Puede decirse, con justa razón, que la demostración adquirió todos los contornos de un verdadero acontecimiento.

En la subcomisaría local — Edificio de la aduana y resguardo — Fijación de médanos — Dragado — Enfermo — Viajeros — El tiempo.

QUEQUEN, septiembre 3. El oficial de esta subcomisaría, don Manuel Ferreyra (hijo), ha sido trasladado a Lobería; en su reemplazo se nombró al de igual categoría don Quiterio Arroyo.

—El edificio de la aduana y resguardo, actualmente en construcción, que consta de dos pisos, con todas las comodidades del confort moderno, sigue muy adelantado.

Dentro e breves días estará completamente terminado.

—La fijación de los médanos en la margen de Necochea, se prosigue con gran actividad.

Se siguen plantando pinos marítimos, tupe-tupe, tamarixos y otras diversas plantas.

—El dragado se prosigue con actividad en la zona de cabotaje, con la draga Ensenada.

—Sigue mejor de su enfermedad el señor Juan Figueroa.

—Para esa, el señor Pablo J. Díaz.

—De esa, el señor Jacobo Van Haaren.

—Para Paysandú, el señor Martín De Boé.

—Para Dolores, los señores Gregorio y Vicente Cazada.

—Reina tiempo seco y frío.

JUAREZ, septiembre 3—Con gran regocijo fué recibido por un numeroso público que esperaba en la estación, la llegada del comisionado señor Marcial Costells, lo que puso de relieve las grandes simpatías con que cuenta en el seno de nuestra sociedad.

Se formó la columna que lo acompañó hasta su domicilio entre vítores al partido Radical, al interventor y al presidente de la república.

Hermoso realce prestó un grupo de señoritas que luciendo la característica boina blanca conducían una bandera argentina cubierta de flores.

Llegaron varias delegaciones en representación del comité radical de Tandil los señores Alfredo Martínez Luis Lunghi, Agustín Carreras y Francisco Fortunato; de Tres Arroyos lo señores doctor Antonio Maciel y Martín M. Echeverry; de González Cháves, los señores Camilo de Vecchi, José Arrieta y Domingo Colonna; de Chillar, los señores Luis Casazza, Alberto Forta y Jesús San Martín. Además le acompañaba el comisionado de Tandil.

A las 12 m. se sirvió un banquete en el bar San Martín, con que se le obsequiaba, al cual asistieron alrededor de 200 comensales.

Ofreció la demostración en un conceptuoso discurso el señor Máximo R. Pérez, presidente del comité Radical local el que fué aplaudido.

El señor comisionado contestó agradeciendo la demostración que se le hacía e invitó al pueblo para secundar desde Juárez lo que califica de obra de regeneración nacional. Hizo uso también de la palabra el doctor Antonio Maciel. Los oradores fueron muy aplaudidos, vivándose incesantemente a la U. C. Radical, al señor comisionado y a la intervención nacional.

A las 2 p. m. formóse la columna que acompañó al señor comisionado al palacio municipal, donde se había congregado el pueblo. Iba a tomarse posesión de ella, puesto que las primeras autoridades habían hecho abandono de sus puestos, dejándola en manos de empleados subalternos que se resistían enérgicamente a entregarla. El señor comisario de policía don Miguel Silva, empleó toda clase de consideraciones para convencer a los rebeldes, pero viendo que todo era inútil, tuvo que proceder, conduciendo a estos a la comisaría.

El escribano público señor César G. Machado procedió a levantar el acta de posesión, firmando un gran número de testigos, previo un prolijo inventario, y se posesionó de su misión de mandatario.

SAN FERNANDO, septiembre 3. — Ayer se realizó una manifestación pública de los obreros de los aserraderos en huelga, afectados por el cierre de los establecimientos resuelto por los patrones, partiendo del canal la columna, de unas ochocientas personas, según cálculos de la policía, hasta la plaza Alsina, donde hicieron uso de la palabra varios oradores, reinando completo orden y compostura entre los manifestantes.

—Sigue mejor el señor Leonardo A. Caviglia.

—Ayer concurrió a la vecina localidad de Las Conchas una importante delegación del comité radical Coronel Martín D. Irigoyen y otra del comité central, a la manifestación que se realizó en homenaje a los comisionados municipal y escolar, doctor Gallegos y señor Udaondo.

Llegada de comisiones — Gran banquete — Entusiasmo popular — partida de los comisionados.

TRES ALGARROBOS, septiembre 3—Como esatba anunciado, llegaron a ésta los comisionados del partido, señores Félix Gougy y presbítero doctor Florentino Esquial, municipal y esrolar, respertivamente, con el objeto de tomar posesión de esta delegación el primero y hacer entrega de la misma al señor Vicente Jonna, designado delegado, y persona afincada que cuenta con grandes simpatías en el partido.

Una numerosa concurrencia acompañó al señor comisionado; quien en unión del secretario señor Cuesta celebraron el acto referido.

En seguida pasaron las autoridades a participar del banquete que en su honor se celebró en el hotel de Harry.

Todo lo que tiene de representativo esta localidad, se dió cita allí.

Más de cien personas han hecho acto de presencia.

Con motivo de este acontecimiento reina en el pueblo gran regocijo. A pesar de ser un día hábil nótase un movimiento inusitado.

Ha causado la mejor impresión la visita de estos funcionarios y el pueblo confía en una acción real y positiva a favor de los intereses del partido.

—Partieron en el día dirigiéndose al vecino pueblo de Seré, la comitiva oficial con el fin de hacerse cargo de aquella delegación y en cuyo punto el vecindario los espera para agasajarlos habiéndose dispuesto obsequiarlos con un banquete.

Administración comunal — Fiesta del árbol.

OLAVARRIA, septiembre 3.—Por disposición del comisionado municipal, el escribano señor Juan Baldana ha levantado un prolijo inventario de los bienes municipales.

Dictó el mismo comisionado un decreto declarando en comisión a todo el personal administrativo y otro aceptando las renuncias presentadas por algunos empleados, dejando cesantes al personal del concejo deliberante y a tres empleados de contaduría, por razones de economía, importando éstas 1170 pesos mensuales.

Ha dispuesto también publicar diariamente el movimiento de tesorería.

—Se postergó para el domingo, a causa de la lluvia, la fiesta del árbol que debía celebrarse ayer.

Nombramientos bien recibidos — Plantaciones

TRES LOMAS, septiembre 3 — Ha causado satisfacción en esta localidad el nombramiento del señor Blas Goñi, para comisionado municipal y del señor Germán Arvide, para comisionado escolar.

Ambas personas son una garantía completa de honorabilidad; el señor interventor no podía haber elegido personas que fueran más del agrado del vecindario que las nombradas, pues cuentan ambas con generales simpatías.

Tan pronto como fué recibida la noticia, se dió a conocer por medio de boletines, los que eran anunciados a su vez con grandes disparos de bombas.

Se prepara una gran recepción a los nuevos comisionados habiendo quedado ya resuelto de que concurrieran delegaciones de Salliqueló y Tres Lomas, para el día de la toma de mando.

Comerciantes distinguidos de ésta se han dirigido al señor interventor agradeciendo tan acertados nombramientos.

—El subcomisario de Defensa Agrícola en ésta, activa las plantaciones de árboles en este pueblo como así también la conservación de los mismos, ordenando continuamente la destrucción del bicho del cesto.

La fiesta del árbol — Exito de la misma

RAMOS MEJIA, septiembre 3 — En la plaza de la localidad, se efectuó ayer la anunciada fiesta del árbol patrocinada por la delegada de la sociedad Forestal Argentina, señora María A. Pons de Soto, y con la presencia de las autoridades municipales, comisionado escolar, señor Pedro Hegui y muchos respetables vecinos.

Poco después de las 2.30 de la tarde, comenzaron a llegar las escuelas que debían tomar parte en la fiesta, formadas por las números 3, 4, 7 y 8. Abrió el acto la delegada de la Sociedad Forestal, pronunciando un conceptuoso discurso en el que enumeró las múltiples ventajas que nos proporcionan los árboles y sus diversas aplicaciones.

Terminado este discurso que fué muy aplaudido, hizo uso de la palabra el director de la Academia Hispano Americana, señor Tirso Camino, quien tuvo asimismo frases de cariño y respeto para nuestro buen amigo: el árbol.

A continuación varios niños declamaron poesías alusivas al acto que gustaron mucho a la concurrencia.

Debido a lo desapacible de la tarde, pues caía persistente llovizna, fué preciso dar por terminado el acto, retirándose las escuelas a sus respectivos locales, en uno de los cuales, en el número 4, se procedió a la distribución de árboles y tarjetas rememorativas de la fiesta.

Comisionados. — Tribunales. — Pavimentación. — Pro hospital de Caridad. — Comité local. — Sociales.

MERCEDES, septiembre 3 — Las gestiones realizadas por los señores doctor Jacinto Dubarry y doctor Angel María Ezquer, como comisionados municipal y escolar, respectivamente, no han desmentido el aplauso con que esta ciudad recibió dichos nombramientos.

La municipalidad es hoy la verdadera casa del pueblo: allí concurre del más humilde hasta el más encumbrado y todos por igual son atendidos por el comisionado con la atención y cultura que lo caracterizan.

Los empleados nombrados por el doctor Dubarry son personas que gozan del mejor concepto y dignos colaboradores de la obra de reparación a que lo obliga el delicado cargo que se le ha confiado.

Delicado y difícil, si se tiene en cuenta la situación real de las finanzas comunales, tan precaria o más que lo imaginado por el pueblo antes de la designación del comisionado, y que hay que hacer frente a tal situación como mejor se pueda. A diario se producen vencimientos descontados en los Bancos o dados a particulares y como la caja municipal se encuentra sin fondos, es de imaginarse el permanente conflicto que trae aparejado este estado de cosas. A los empleados salientes se le adeudan, o figura adeudárseles, la importante suma de 16.000 $, algunos desde 1912; hasta la Defensa Agrícola ha tenido derecho y recursos legales para embargar las entradas, a título de créditos viejos que nunca solventaron.

En Mercedes, lo mismo que en la mayor parte de las comunas, no hay mayores elementos de comprobación de como se invertieron los fondos; lo cierto y grave es que la deuda actual asciende a más de pesos 500.000, suma que la ley ha venido dando como muy aproximada a la realidad del estado de la comuna.

La acumulación de deudas, los bancos con sus exigencias, los empleados impagos, los impuestos percibidos con distinción de personas y partidos políticos, los servicios edilicios abandonados, los caminos vecinales en pésimo estado y otras anormalidades, es la única herencia del ugartismo.

—En breve se reunirán los profesionales de este departamento con el objeto de hacer gestiones ante la autoridad que corresponda y obtener se imponga a los magistrados viajeros fijen su domicilio en esta ciudad, de acuerdo con la disposición respectiva.

Cuantas gestiones se han hecho en este sentido, hasta antes de la intervención, resultaron infructuosas.

Se espera asimismo, y es una necesidad sentida, la reorganización de los tribunales.

—El hospital de caridad ha recibido en un solo día donaciones públicas que alcanzan a la suma de pesos 1200.

Este espléndido resultado se atribuye al esfuerzo de su dignísimo presidente, doctor Adolfo Laguno, y a las comisiones de damas designadas por él y que tan desinteresadamente prestaron su concurso.

Por renuncia presentada por el doctor Jacinto Gubarry, de presidente del comité radical, se designó provisionalmente para que ejerza ese cargo al prestigioso ciudadano señor Martín Caracoche. El mismo ejercerá la presidencia de la comisión ejecutiva electoral, la que quedó compuesta de los siguientes correligionarios: señores Antonio Musso, doctor Pedro J. Hernández, José C. Torres, Pedro C. Caracoche, Santiago B. Cirio, doctor Roberto Parry, Julián Cervetto y Juan Tassara; secretarios, Carlos Landini y Lorenzo Muscagorry.

SANTA FE'

Sociedad Rural — Cobro de patentes impagas — 2o. congreso de calígrafos y contadores — La inscripción municipal — El ministro de obras públicas — En la Refinería Argentina — La isla del Espinillo — Los hundimientos del puerto — Concejo deliberante — La huelga de pescadores — 2o. dispensario antituberculoso—Nuevo diario.

ROSARIO, septiembre 3 — El próximo 5 del corriente la comisión directiva de la Sociedad Rural celebrará reunión a efecto de tratar asuntos relacionados con la exposición rural que celebró el 26 del mes pasado.

—Desde hoy la receptoría de rentas del departamento Rosario ha dado comienzo al cobro de las patentes impagas correspondientes al año en curso.

Para gasto de apremio se cobrarán las patentes con un recargo del 10 por ciento.

—El centro de calígrafos y contadores gestiona en la actualidad la realización de un segundo congreso nacional con el objeto de conseguir la reglamentación de esas profesiones en el orden nacional. Además tratará de conseguir su intervención en todos aquellos asuntos de administración fiscal, comercial y judicial.

—La inscripción municipal continúa desarrollándose con bastante lentitud, la cual es objeto de comentarios desfavorables en todos nuestros círculos.

Ayer no se constituyeron las mesas 6a., 8a., 9a. 11 y 12, funcionando las restantes con escaso movimiento.

Los resultados fueron los siguientes: mesas primera, 24; segunda, 37; tercera, 34; cuarta, 18; quinta, 27; séptima, 40; décima, 58; décima tercera, 25; décima cuarta, 4; total, 267. Hasta ahora se han inscripto 900 contribuyentes.

—Se anuncia para en breve una gira del ministro de obras públicas de la nación, doctor Pablo Torello, con el objeto de inspeccionar los puertos de Santa Fe y Rosario.

—El 6 del corriente se reanudarán los trabajos en la Refinería Argentina y siempre que ésta reciba el stock de 30.000 toneladas de azúcar para refinar.

En caso que este establecimiento reanude sus trabajos, empezará a trabajar primeramente las plaquistas y luego en la refinación. De esas 30.000 toneladas de azúcar, 25.000 son importadas del Brasil y el resto son de Tucumán.

—De un momento a otro aparecerá el decreto del ejecutivo nacional ordenando entregar la isla del Espinillo, situada frente a nuestro puerto, a los propietarios señores Julián Martínez, Fonruoge y Delcasse, declarados como tales por la sentencia de la Suprema Corte Nacional de Justicia.

En esta isla el gobierno nacional pensaba ampliar las obras del puerto Rosario, construyendo galpones para materias explosivas, inflamables, etc., etc.

—A propósito de ciertas publicaciones aparecidas en algunos diarios locales sobre la gravedad que motivan los recientes hundimientos en el puerto, me entrevisté con el inspector de las obras del mismo, ingeniero Manuel Sallovitz, el cual me declaró que tales informaciones carecen en absoluto de fundamento. Si bien es cierto — díjome — se produjo un hundimiento en el puerto, esto fué en los terraplenes, pero sin importancia alguna; los trabajos de reparación fueron ejecutados de inmediato, quedando esa parte del puerto apta para trabajar al día siguiente.

—Mañana martes se inaugurará el segundo período de sesiones ordinarias del concejo deliberante. Se dice que entre los primeros asuntos a tratarse, figura aquel de la pavimentación de las calles, que por cuarta vez figura en la orden del día sin que se le considera.

Se opina que el concejo deliberante debe tratar antes de ese asunto el de las ferias francas, dada la carestía de la vida, que fueron clausuradas por decreto del intendente, doctor Remonda Mingrand, por considerarlas que funcionaban en estado antihigiénico.

—Continúa en el mismo estado la huelga de pescadores y palanqueros. Los huelguistas declaran que continuarán en esa actitud hasta tanto no se les despache la nota que pasaron a la intendencia con fecha 22 de agosto, se levanten los cargos imputados a su representante y conceda el permiso para seguir entregando el pescado en Arroyito, calle 12, cortada 55.

—En el Barrio Refinería se inauguró ayer el segundo dispensario antituberculoso "Cornelio Casablanca", costeado por el Comité Rosario de la Liga Argentina contra la Tuberculosis.

—Apareció "La Tribuna", diario de la mañana, que se incorpora a la prensa con el objeto de defender los intereses del partido Radical nacional en la provincia de Santa Fe.

Simulación delictuosa. — Nombramiento.

PUERTO SAN MARTIN, septiembre 3. — Ha pasado por esta localidad un sujeto que se hace llamar J. R. Mortero, el que solicita datos y certificados en las oficinas públicas, como también pretendió observar clases en varias ecuelas. No está munido de ningún documento que acredite su identidad, ni credencial de ninguna especie, por lo que se hace necesario llamar la atención de las directoras de escuelas, para evitar que sean sorprendidas en su buena fe.

—Por faltas cometidas en el desempeño de su cargo, fué separado de su puesto el cartero de esta localidad, M. Fabra, habiéndose nombrado en su reemplazo a don Leandro Camacho, conocida persona.

El movimiento huelguista: Diversas noticias — Desorganización en las escuelas. — Viajeros. — Otras informaciones.

SANTA FE, septiembre 3. — Ante la alarmante presión de los obreros, solucionóse la huelga de cerveceros. Inicióse en seguida una huelga en el molino de Santa Fe, intimándose respuesta inmediata, la que aun no ha sido satisfecha. Se asegura que se aceptará el pliego presentado por los obreros ante la coacción inevitable.

—La municipalidad, en reunión extraordinaria, aceptó las exigencias de los abastecedores y matarifes, concluyendo anoche la huelga. Hoy fueron reabiertos los mercados. Dícese que hoy a media noche los panaderos, a la hora crítica de hornear el pan, presentarán un pliego de exigencias, declarándose en huelga en caso de rechazárseles, dejando a la ciudad sin pan.

En los aserraderos produciráse hoy la huelga, si no se aceptan las condiciones pedidas.

Vigílanse las aguas corrientes, por temor a que los obreros se adhieran a los movimientos.

Puedo asegurar que existe el propósito de extender la huelga a todos los gremios.

—La desorganización existente en las escuelas provinciales alarma a la opinión pública. La presidencia del consejo está vacante desde hace medio año.

—De ésa llegaron el Dr. Domingo Pujato y el señor Antonio Sagarna, que seguirán para Paraná.

—Realizóse la parte escolar de la fiesta del árbol con escaso entusiasmo.

—La Unión de Empleados de Comercio abrirá clases nocturnas entre los asociados.

—Escaso público acude a las representaciones de la compañía Ducasse-Pagano. Esto se debe a los altos precios y a que las obras son demasiado conocidas.

Critícase la acción inocua de la comisión administradora del teatro municipal.

—Encuéntrase en ésta el inspector de enseñanza señor Werfil Salinas.

— —Ha caído granizo.

ENTRE RIOS

El juicio político al juez del crimen —Los propósitos de los senadores demócratas—Garito sorprendido—Otras noticias.

CONCORDIA septiembre 3.—Coméntase favorablemente el voto de la cámara de diputados de la provincia, instaurando juicio político al juez de crimen de Concordia, doctor Andrés Bivara. Sólo cinco diputados demócratas, solidarizándose con las graves irregularidades que han restado a este juzgado toda garantía y autoridad moral, votaron en contra por tratarse de un juez que es miembro de su partido.

El doctor Bivara, que desistió del ofrecimiento de su renuncia a instancias del senador Dr. Lucilo López, ha ofrecido su defensa al doctor Francisco Ferreyra, que ha intervenido en otros juicios políticos como defensor del ex-juez federal doctor Aurrecoechea y del vice-gobernador de Entre Ríos, Dr. Gigena.

De Paraná informan que los senadores demócratas se disponen a hacer cuestión política de este juicio para salvar a su correligionario y que, al efecto, contarían con la mayoría del senado, donde se rompería el equilibrio de la representación radical por tener que presidir el senado, cuando se constituya en tribunal, el presidente provisorio, que es el senador Dasso, radical.

—El comisario de policía del distrito Jeruá, D. Florentino Gil, sorprendió una jugada en la casa de negocio de Magariños Hnos., capturando veinte jugadores, que fueron remitidos a ésta. Todos, incluso los dueños de la casa, son demócratas y oblaron la multa de cincuenta nacionales cada uno.

El sábado reapareció en ésta el diario radical.

CORDOBA

La condena de un periodista—Manifestación pública—Acefalía municipal.

CRUZ DEL EJE, septiembre 3.—Con motivo del fallo del juez del crimen de Córdoba, condenando al periodista señor Nicolás Pedernera, por algunas publicaciones aparecidas en el periódico "Tribuna" de Cruz del Eje, y en las cuales velando por el bien público, denunciaba la adulteración de pesas y medidas de una casa comercial, el pueblo ha realizado ayer un gran mitín de protesta por el aludido fallo, exteriorizando al propio tiempo su simpatía al mencionado periodista que oportunamente apeló de la sentencia.

La manifestación, que ha resultado hermosa por más de un concepto, recorrió las principales calles con todo orden, haciendo uso de la palabra varios oradores para expresar que la opinión pública había dado su más alto fallo al levantarse para protestar de una sentencia injusta. El señor Pedernera que habló para agradecer a los manifestantes por tan honrosa sanción de su proceder correcto, ha sido muy felicitado.

—La municipalidad ha quedado en acefalía por la inesperada renuncia de dos concejales, correspondiendo que el gobierno de la provincia nombre una comisión administradora hasta terminar el período. Aunque el hecho es sensible por cuanto las atribuciones de tales comisiones son muy limitadas, la noticia fué recibida con júbilo general, pues es preferible esta solución a soportar el abandono en que tenían al municipio los ediles salientes.

LA PAMPA

El área de sembrados

LARROUDE, septiembre 3. — Por un error en mi telegrama anterior, se deslizó la cifra de "dos mil hectáreas" sobre el área sembrada en el radio correspondiente a este pueblo, en lugar de veinte mil, que es la sembrada en realidad.

GUERRA Y MARINA

MOVIMIENTO DE BUQUES

El Moreno entró en la dársena de Puerto Militar, con el fin de hacer carbón.

—Procedente de Comodoro Rivadavia llegó al puerto de la capital el petrolero Ezcurra.

—El Del Valle llegó a Grandón, en La Plata.

—El Guardia Nacional, que se encuentra actualmente en Nueva York, recibió orden de regresar a Puerto Militar, con cargamento de carbón.

PALACIO DE JUSTICIA

TURNOS

Fuero civil: juez doctor Matías Mackinlay Zapiola con los secretarios doctores Marín, 3 y 10; González Iramain, 4 y 11; Paz, 5 y 10; Rojas, 6 y 13; Coronado, 7 y 14; Quirno Costa, 8 y 15.

Agente fiscal: doctor Gastón F. Tobal.

Recusaciones: juez doctor Juan C. Lagos.

Fuero comercial: juez doctor Eduardo M. Naón, con los secretarios doctores Herrera, 3, 7, 12 y 15; González Gowland, 4, 8 y 13; Aguilar, 5, 10 y 14; Martín y Herrera, 6 y 11.

Agente fiscal: doctor M. Vedia y Mitre.

Recusaciones: juez doctor Alberto Estrada.

REGISTRO PUBLICO DE COMERCIO

María B. de Arce e hijos — Ramo: Explotación del establecimiento de campo La María, Bolivia. Capital, 500.000 pesos. Domicilio, Cangallo núm. 3855.

—J. Peña Selsdedos y Cía. — Ramo: Mercería y tejidos. Capital, pesos 400.000. Domicilio, Chacabuco núm. 132. Se hacen cargo del activo y pasivo de la casa que giraba bajo el nombre J. Peña Selsdedos.

—Guillermo Barthe y Cía. — Ramo: Artículos sanitarios y construcción de cloacas domiciliarias. Capital, 24.000 pesos. Domicilio, Independencia 1822. Se hacen cargo del activo y pasivo de la extinguida firma Barthe, Cordera y Cía.

—Olasolo, Sitjar y Cía. — Ramo: Fábrica de tejidos San Carlos. Capital, 200.000 pesos. Domicilio, Bogotá 74. Este contrato es prórroga del anterior.

—Cantarero y González — Ramo: Compra-venta de mercaderías y frutos del país. Capital, 100.449.26 pesos. Domicilio, Bartolomé Mitre 1084. Se hacen cargo del activo y pasivo de la extinguida firma Cantarero, Vila y González.

—Lowengard y Tomkinson — Ramo: Comisiones, compra-venta de cereales, etc. Domicilio, 25 de Mayo 347. Capital, será el que resulta en dinero efectivo de la liquidación, a su cargo de la extinguida firma Lowengard, Tomkinson y Dungay.

—Ginssani y Cía. — Ramo: Fábrica de vidrios y cristalería. Capital, 89.390.33 pesos. Domicilio, Av. La Plata 2138. El establecimiento que explotará la sociedad fué adquirido a la firma Pizzocaro y Compañía.

—Rodríguez Hermanos — Ramo: Café y billares. Capital, 15.000 pesos. Domicilio, Alsina 999. Se hacen cargo del activo y pasivo de la extinguida firma García, González y Rodríguez.

—Isola, Margalet y Sagalá — Ramo: Fábrica de artículos de metal estampado y fundido. Sables y espadas. Capital, 8.000 pesos. Domicilio, Estados Unidos 2426.

—Melián y Ramos — Ramo: Fábrica de talco y anexos. Capital, pesos 10.000. Domicilio, Caseros 4649.

—Sarandeses y Besada — Ramo: Café, bar y billares. Capital, 6000 pesos.

—Vázquez y Cía. — Ramo: Compra-venta y consignaciones de automóviles. Capital, 6000 pesos. Domicilio, Paraguay 1122.

—J. Miquel y Cía. — Ramo: Modas. Capital, 4700 pesos. Domicilio, Paraguay 745.

—Pedro Arancet y Cía. — Ramo: Consignaciones de frutos del país y haciendas. Capital, 100.000 pesos. Domicilio, Brasil 925. Este contrato es prórroga del anterior.

CARRERAS DE CABALLOS

HIPODROMO ARGENTINO

LA REUNION DE MAÑANA

Gran Premio Jockey Club

Un programa bastante interesante, y bien nutrido de inscripciones, es el que nos brinda nuestra primera institución, para la reunión que se celebrará el próximo domingo en el hipódromo Argentino, día fijado para que se dispute el premio Jockey Club que es la base de la reunión.

No tenemos necesidad de entrar en mayores comentarios, pues salta a la vista que la gran prueba no despertará el interés de otros años, puesto que en esta ocasión, el consagrado crack Botafogo volverá a imponerse fácilmente y sin ningún esfuerzo sobre sus insignificantes rivales.

Es muy probable que no corra solo, como se creyó en un principio, pues Remanso cumplirá su compromiso y acaso Petit Gosse haga lo mismo.

En la prueba inicial del programa un numeroso lote de yeguas ha conservado su anotación.

La Pingüina ha sido reservada para esta carrera.

La hija de Calepino está corriendo mucho y en este nuevo encuentro puede resultar vencedora.

Miss Tonta restablecida del ligero contratiempo que sufrió, se encuentra en perfectas condiciones y bien [illegible] en esta carrera.

[illegible] a pesar de su última mala carrera, creemos que alternará con éxito, pues sus ejercicios son buenos.

Mollie reprisó siendo segunda de La Pingüina en 1'38" la milla. Salvados los inconvenientes de la rentrée vemos a la hija de Saint Wolf como de las mejores candidatas de la carrera.

Fripona alternará con éxito con las nombradas, pues en sus ejercicios se conduce discretamente.

De las anotadas, en los 1400 metros del premio Volador, vemos a todas en igualdad de condiciones para poder abandonar la categoría de perdedora.

Mulhouse con el reposo breve que se le ha dado, ha recuperado sus perdidas energías, y su ecurie tiene esperanzas que esta vez será ella la vencedora.

Royal Dream no corrió el jueves reservándose para esta oportunidad. La pupila del stud Iceache es la candidata mejor de la prueba.

Serenidad cuenta con ejercicios como para comprometer la victoria de la favorita Royal Dream.

Ambición ha ocupado ya dos veces el segundo puesto en el marcador, tiene chance como la mejor de ellas.

Antuca anda mucho y en esta ocasión correrá mejor que en su última presentación...

Polola no hay que descuidarla, pues en sus ejercicios se conduce admirablemente.

Un lote regular de potrillos perdedores, bajarán a la liza en la tercera carrera del programa, donde tiene por base el premio Balboa.

Alarí cuenta con ejercicios como para iniciar su campaña con una victoria y un reciente puesto de marcador.

Ibáñez tiene una brillante oportunidad, de adjudicarse la victoria.

Rosellón reaparece en buenas condiciones, después de haber gozado de un benéfico reposo.

Aster curado radicalmente de las sobrecañas que le aparecieron reaparece en condiciones de poder obtener su primer triunfo.

Noyón por su cuarto puesto de Irishboy, tiene probabilidades de alternar con éxito.

Last Orange puede citarse con preferencia, pues en sus ejercicios corre mucho.

La cuarta carrera resultará interesante, pues los animales que han conservado su anotación, se han distinguido por sus últimas buenas performances.

Cacique anda corriendo mucho, y su mala carrera última no hay que tomarla en cuenta, pero va un poco pesado.

Mirabeau II en cada presentación demuestra y pone de manifiesto lo mucho que está corriendo.

Por su última carrera es el mejor candidato en esta prueba.

Stayer reapareció después de larga ausencia y obtuvo una hermosa victoria sobre un numeroso lote de rivales. Con sólo 51 kilos, el pensionista del stud Los Yuyos debe producir una gran carrera.

War Cry posiblemente no ha de cumplir su compromiso.

Mystery en sus ejercicios se conduce como para ser el ganador. Su ecurie tiene plena confianza de que se conducirá honorablemente.

Callejas por su segundo de Mirabeau II, es un gran candidato. El hijo de Fulmen cumple sus ejercicios con regularidad.

Atila debe mencionarse, pues en carrera, no responde a los admirables ejercicios que produce en privado.

En sexto término, y sobre una distancia de 1400 metros, se disputará el premio Avicenia, prueba en el que un numeroso lote de productos ha conservado su anotación.

L'Espoir será la preferida de la cátedra, pues la pensionista del stud Caá, tiene títulos como para imponerse ante tan mediocre compañía.

Glotón cuenta con una corrida bastante buena sobre la distancia de la prueba.

Quito pueda que algún día obtenga su segunda victoria. Está abonado al marcador, pero no logra llegar primero. Pueda que en esta ocasión lo haga.

General French se repartirá con L'Espoir las preferencias. El hijo de Craganour ha dejado la impresión de ser un potrillo regular.

Niño Bien obtuvo su primer triunfo al debutar en buen estilo. Contará con partidarios, pues sus ejercicios son buenos.

Sleeping Beauty debe citarse, pues puede sorprender a la cátedra. Cuenta con ejercicios como para ser la ganadora.

En el handicap de 1600 metros volverán a medir sus fuerzas, los mismos rivales que han tenido oportunidad de vencerse unas a los otros en distintas oportunidades.

Vicente López y Full Hand, componen la pareja del stud Federal; pero estos dos animales un día producen una gran carrera, y otro defeccionan feamente. Van algo pesados.

Florilegio es el candidato que más se destaca de todo el lote. El buen hijo de Saint Wolf tiene otra oportunidad de conquistar un nuevo triunfo.

Colenso será presentado en excelentes condiciones de preparación. Su caballeriza cree de que el hijo de Orinoco ha de responder a sus inmejorables ejercicios.

The Lad corre mucho y su caballeriza tiene confianza en que su pupilo se conducirá discretamente.

En el handicap final de la reunión, once animales han conservado su anotación.

Vicente López está anotado en la prueba anterior. Creemos que optará por ésta, pues está tendido. Tiene probabilidades de ganar.

Charm después de su hermoso y desahogado triunfo del domingo pasado es el candidato lógico de la prueba.

Profeta será de la partida hoy. Según su actuación le asignaremos chance en este nuevo encuentro.

Farruco ha ganado mucho con el breve reposo que se le dió. El hijo de Fulmen en privado corre mucho.

Ojal puede alternar con éxito, pues sus ensayos preparatorios son inmejorables.

Britón puede mejorar sus últimas carreras.

Menos Uno con sólo 46 kilos se presenta como un terrible antagonista de los nombrados.

LOS COMPETIDORES DE MAÑANA

Apronte e informaciones generales

SUS PERFORMANCES

Como hemos hecho costumbre, en esta sección, nuestros lectores encontrarán una guía interesante, además de los últimos informes, los que facilitarán en mucho la tarea para hacer cálculos aproximados sobre cada uno de los concurrentes del programa que pasamos a detallar:

PRIMERA CARRERA

Distancia 1600 metros

Ronde du Soir — La hija de Calepino en sus dos últimas presentaciones ha tenido la siguiente figuración: Con 50 kilos fué no placé de Kilinga 46 en 1'46" 1|5 los 1700 metros y luego con 51 no placé de Valentón 50 en 2'18" 4|5 los 2200 metros.

Con Acevedo hizo 700 metros en 41" 3|5. Puede ganar.

Gringuilla — No placé con 52 kilos en el clásico Criadores ganado por Mamitaa II 55 en 1'25" 1|5 los 1400 metros y luego no placé con 46 de Hurgón 4 7en 1'38" 1|5 los 1600 metros.

Dicen que es un probable golpe.

La Pingüina — Ganó con 52 kilos siendo segunda Ficaria 47, tercera Mi Ñata 49 en 1'26" 1|5 los 1400 metros y luego ganó con 51, segunda Mollie 49, tercera Genovesa 43 en 1'38" los 1600 metros.

M. de Lara la trabajó en 700 metros y anda corriendo mucho.

Miss Tonta — No placé con 48 kilos de Submarino 43 en 1'39" 1|5 los 1600 metros y luego con 49 fué cuarta de Como 51, Turquesa III 41 y Alemania 40 en 1'13" los 1200 metros.

No corre.

En Fija — Ganó con 52 kilos, segundo Saint Emilión 57, tercero Espartal 57 en 1'38" 2|5 los 1600 metros y luego con 46 fué no placé de Como 51 en 1'13" los 1200 metros.

No corre.

Herodías — Con 49 kilos fué no placé de Sunday 51 en 1'27" 2|5 los 1400 metros y luego con 49 no placé de Eneas 50 en 1'39" los 1600 metros.

Con A. Denna hizo 700 metros en 42".

Protea — No placé con 40 kilos de Sunday 50 en 1'26" 2|5 los 1400 metros y luego con 49 fué cuarta de Curiosity 55, Fripona 50 y Pardejona 60 en 1'52" 2|5 los 1800 metros.

Es difícil.

Safo — Ganó con 49 kilos, segunda Yerba Mota 46, tercera Chaica 53 en 1'39" 4|5 los 1600 metros y luego no placé con 49 de Como 51 en 1'13" los 1200 metros.

Es difícil.

Ficaria — Con 47 kilos fué segunda de La Pingüina 52 en 1'26" 1|5 los 1400 metros y luego no placé con 45 de Como 51 en 1'13" los 1200 metros.

No corre.

Paulita — No placé con 50 kilos de Safo 46 en 1'52" 1|2 los 1800 metros y luego con 52 fué segunda de Curiosity 52 en 2'6" los 2000 metros.

Puede andar cerca.

Mollie — Fué cuarta con 55 kilos de Bajel 57, Menos Uno 57 y Alteza Real 51 en 1'38" la misma distancia.

Dirigida por F. Arcuri hizo 700 metros en 44". Es buena candidata.

Mi Ñata — Ganó con 47 kilos, segunda Tarja 51, tercera Fripona 50 en 1'39" 3|5 los 1600 metros y luego con 47 fué no placé de La Pingüina 51 en 1'38" la misma distancia.

La trabajó Canessa en Belgrano.

Gallarda — No placé con 49 kilos de Miss Tonta 50 en 1'42" 3|5 los 1600 metros y luego no placé con 51 de La Pingüina 52 en 1'26" 1|5 los 1400 metros.

Es difícil.

Fripona — Fué tercera con 50 kilos de Mi Ñata 47, segunda Tarja 51 en 1'39" 3|5 los 1600 metros y luego con 50 fué segunda de Curiosity 55 en 1'52" 3|5 los 1800 metros.

Puede ganar.

Brecha — No placé con 48 kilos de Safo 49 en 1'39" 4|5 los 1600 metros y luego no placé con 57 de Rosse 57 en 1'40" la misma distancia.

No corre.

Yerba Mota — Con 46 kilos fué segunda de Safo 49 en 1'39" 4|5 los 1600 metros y luego con 55 fué tercera de Rosse 57, segunda Meneguina 54 en 1'40" la misma distancia.

No corre.

Chaché — No placé con 53 kilos de Stayer 54 en 1'52" los 1800 metros y luego no placé con 57 de Fripona 54 en 1'40" 3|5 los 1600 metros.

Es difícil.

SEGUNDA CARRERA

Distancia 1400 metros

Mulhouse — Fué cuarta de Galatea, Latina y Winnipeg en 1'42" 2|5 los 1600 metros y luego fué segunda de Latina en 1'42" la misma distancia.

Puede ganar.

Quietud — Fué segunda de Anfitrita en 1'27" 3|5 los 1400 metros y luego segunda de Jeunesse Dorée en 1'41" 1|2 los 1600 metros.

No corre.

Royal Dream — Corrió una vez siendo tercera de Anfitrita, segunda Quietud en 1'27" 3|5 los 1400 metros.

Trabaja a la tarde. Es gran candidata.

Oroya — Corrió una vez siendo no placé de Anfitrita en 1'27" 3|5 los 1400 metros.

Anda regular.

Batavia — Es debutante.

Hizo 700 metros dirigda por Arcuri.

Serenidad — Debutó siendo no placé de Sigma en 1'27" 1|5 los 1400 metros y luego fué cuarta de Sistrum, Inocencia y Winnipag en 1'31" tres quintos los 1400 metros, pista pesada.

Piloteada por C. Bustos cubrió 800 metros en 49" 1|5 a la par de Rosellón. Les gusta mucho.

Ambición — Fué segunda de Bijuya II en 1'28" 3|5 los 1400 metros y luego segunda de Bélgique en 1'41" dos quintos los 1600 metros.

D. Englander la trabajó en 700 metros. Puede andar cerca.

Antuca — No placé de Sombría en 1'32" los 1400 metros y luego no placé de Bélgica II en 1'14" 2|5 los 1200 metros.

Los aprontes son buenos.

Herzegovina — Fué cuarta de Bélgica II, Mentirilla y Lady Ada en 1'14" 2|5 los 1200 metros y luego no placé de Anfitrita en 1'27" 3|5 los 1400 metros.

Es difícil.

Polola — Fué tercera de Malaca, segunda Quietud en 1'9" 4|5 los 1100 metros y luego fué no placé de Anfitrita en 1'27" 3|5 los 1400 metros.

Anda regular.

Lady Ada — Debutó siendo tercera de Bélgica II, segunda Mentirilla en 1'14" 2|5 los 1200 metros. Unica carrera que disputó.

Es difícil.

TERCERA CARRERA

Distancia 1600 metros

Alarí — Corrió una sola vez siendo tercero de Irascible, segundo Morano en 1'27" 2|5 los 1400 metros.

Trabajó bien con Ruiz.

Joffre — Es debutante.

Con R. Rivero hizo 700 metros en buen estilo.

Champenoi — Es debutante.

El aprendiz Dufour lo pasó en la partida.

Ibáñez — Fué tercero de Mala Firma, segundo Ligustro en 1'42" 4|5 los 1600 metros y luego fué tercero de General French, segundo Caburei en 1'13" los 1200 metros.

Corre mucho. Hizo 800 metros a la par de Irishboy marcando 48".

Rosellón — No placé de Glotón en 1'14" los 1200 metros y luego no placé de Grey Fox en 1'5" 4|5 los 1100 metros.

Marcó 49" en 800 metros. Puede ganar.

Pringles — Corrió una vez siendo no placé de Odio en 1'39" 3|5 los 1600 metros.

Lo aprontó R. V. Lanatti.

Aster — Corrió una vez siendo no placé de Bis en 1'28" 3|5 los 1400 metros.

Anda bien. R. Rivero lo aprontó a la par del Nuty con su peón, la yegua le ganaba, pero puede ganar.

Caburei — Fué segundo de General French en 1'13" los 1200 metros y luego tercero de Irishboy, segundo Fucho en 1'40" 2|5 los 1600 metros.

Con T. N. Fernández hizo un excelente apronte.

Instructor — Fué tercero de Juan de Garay, segundo General French en 1'27" 4|5 los 1400 metros y luego no placé de Odio en 1'39" 3|5 los 1600 metros.

Aprontó en la partida sin novedad.

Tirsis — Es debutante.

A la par de Retamo marcó 41" 3|5. Es sumamente veloz.

Nitral — Debutó siendo tercero de Picarote, segundo Howitzer en 1'39" un quinto los 1600 metros y luego fué no placé de Odio en 1'39" 3|5 la misma distancia.

A Irusta lo pasó en 700 metros, marcando 44".

Noyón — No placé de Juan de Garay en 1'27" 4|5 los 1400 metros y luego cuarto de Irishboy, Fucho y Caburei en 1'40" 3|5 los 1600 metros.

Con Altamiranda se desempeñó regular.

Last Orange — Debutó siendo no placé de Dubail en 1'27" 1|2 los 1400 metros y luego fué no placé de Juan de Garay en 1'27" 4|5 la misma distancia.

El aprendiz Altamiranda lo trabajó a la par de Briand con Englander. Anda bien.

Geronte. — No placé de Juan de Garay en 1'27" 4|5 los 1400 metros y luego no placé de Irishboy en 1'40" dos quintos los 1600 metros.

Con Navarro hizo 900 metros, en 53".

CUARTA CARRERA

Distancia 1800 metros

Cacique — Con 45 kilos fué tercero de Campanazo 59, segunda Diakova 40 en 1'25" los 1400 metros y luego con 49 no placé de Etrusco 45 en 1'13" los 1200 metros.

Con el peón cubr 5 1000 metros, en 1' 2|5.

Stayer — Fué no placé con 58 kilos en el clásico Apertura ganado por Sable 54 en 1'38" 1|2 los 1600 metros y luego ganó con 57, segundo Dividendo 54, tercero Quehuin 51 en 2'7" 1|5 los 2000 metros.

Dirigido por Bidegain hizo 800 metros en 50". Les gusta mucho.

Mirabeau II — Ganó con 52 kilos segundo Menos Uno 50, tercero Zorzal 46 en 1'53" los 1800 metros y luego ganó con 49, segundo Callejas 44, tercero Ton Ton 51 en 1'51" 3|5 la misma distancia.

Con P. Cichetti hizo 1000 metros, en 1'1". Debe ser el ganador.

War Cry — Fué tercero con 52 kilos de Etrusco 5 1,segundo Pacará 57 en 1'14" 2|5 los 1200 metros y luego con 45 fué segundo de Smart 43 en 1'45" los 1700 metros.

Es dudoso que corra.

Lance — Con 47 kilos fué tercero de Valentón 50, segundo Profeta 52 en 2'18" 4|5 los 2200 metros y luego con 51 fué cuarto de Mirabeau II 49, segundo Callejas 44, tercero Ton Ton 51 en 1'51" 3|5 los 1800 metros.

Puede andar cerca.

Atila — Con 50 kilos fué cuarto de Mirabeau II 52, Menos Uno 50 y Zorzal 46 en 1'53" los 1800 metros y luego con 57 fué segundo de Pancho Villa 55 en 2'6" 4|5 los 2000 metros.

Aprontó bien en Belgrano.

Librón — No placé 52 de Mirabeau II 52 en 1'53" los 1800 metros y luego no placé con [illegible] Mirabeau II 49 en 1'51" 3|5 [illegible] distancia.

No corra.

Mystery — No ha corrido en todo el año.

Del lado opuesto marcó 59" 2|5. Su presencia es dudosa.

Callejas — No placé 54 de Stayer 57 en 2'7" 1|5 los 2000 metros y luego con 44 fué segundo de Mirabeau II 49 en 1'51" 3|5 los 1800 metros.

El aprendiz Altamiranda lo pasó en 7000 metros, marcando 1' 3|5. Puede ser placé.

Pecado — Con 53 kilos fué tercero de Sir Carlos 49, segundo Ton Ton 51 en 1'39" los 1600 metros y luego con 54 fué cuarto de Stayer 57, Dividendo 54 y Quehuin 51 en 2'7" un quinto los 2000 metros.

No corre.

Fiador — Fué tercero con 49 kilos de Sin Rumbo 54, segundo Etrusco 50 en 1'12" 4|5 los 1200 metros y, luego no placé con 54 de Stayer 57 en 2'7" 1|5 los 2000 metros.

Aprontó regular con T. N. Fernández.

Morocho — No placé con 50 kilos de Mirabeau II 52 en 1'53" los 1800 metros y luego no placé con 46 de Mirabeau II 49 en 1'51" 3|5 la misma distancia.

No corre.

Aluminio — No placé 46 de Casero 40 en 1'40" 1|5 los 1600 metros y luego con 43 fué tercero de Sin Rumbo 57, segundo Dieufort 48 en 1'52" los 1800 metros.

Es difícil.

QUINTA CARRERA

Distancia 2000 metros

Botafogo — Ha ganado todas las carreras que ha corrido. Su última presentación fué en la Polla de Potrillos que ganó al galope a Remanso y Berthier en 1'37" 2|5 los 1600 metros.

Con J. Bastías cubrió 700 metros en 42".

Remanso — Con 57 kilos ganó el clásico Necochea, segundo Datilero 54, tercero Radieux 54 en 1'38" los 1600 metros y luego fué segundo en la Polla de Potrillos de Botafogo en 1'37" 2|5 la misma distancia.

Dirigido por Torterolo cubrió 800 metros al freno, en 48".

París — Fué segundo en el clásico Saavedra ganado por Berthier en 1'38" 4|5 los 1600 metros y luego fué no placé en el clásico Rivadavia ganado por Berthier en 2'5" 4|5 los 2000 metros.

No corre.

Petit Gosse — Con 51 kilos fué tercero de Radieux 52, segundo Júbilo II 49 en 1'39" 1|5 los 1600 metros y luego cuarto en el Rivadavia de Berthier, Takecare y Picarote en 2'5" cuatro quintos los 2000 metros.

No corre.

SEXTA CARRERA

Distancia 1400 metros

Cavador — No placé con 52 kilos de Inés Sol 52 en 1'41" 2|5 los 1600 metros y luego ganó con 54, segundo Invasor II 54, tercero Quito 54 en 1'40" 1|5 la misma distancia.

No corre.

Mayor López — Con 57 kilos fué no placé de Cavador 54 en 1'40" 1|5 los 1600 metros y luego con 54 no placé de Datilero 54 en 1'39" la misma distancia.

G. Benvenutti lo tendió en 700 metros.

L'Espoir — Fué segunda en el clásico Condesa ganado por Irish Bell en 1'40" 3|5 los 1600 metros y luego segunda en la Polla de Potrancas de Dalmacia en 1'39" la misma distancia.

Debe ser la ganadora.

Rodaballo — Ganó, siendo segundo Briand, tercero Ivan Way en 1'27" 2|5 los 1400 metros y luego fué no placé de Cavador en 1'40" 2|5 los 1600 metros.

Con F. Arcuri hizo 700 metros en 42" 1|5. Es difícil.

Norfolk — Con 48 kilos fué tercero de Datilero 54, segundo Júbilo II 51 en 1'39" los 1600 metros y luego con 53 no placé de Ramalero 56 en 1'38" 1|5 la misma distancia.

Anda regular.

Glotón — No placé con 50 kilos de Inés Sol 51 en 1'41" 2|5 los 1600 metros y luego no placé 45 de Radieux 52 en 1'39" 1|5 la misma distancia.

S. Ruiz lo ensayó con buen éxito.

Quito — Fué tercero con 54 kilos de Cavador 54, segundo Invasor II 54 en 1'40" 1|5 los 1600 metros y luego con 56 fué cuarto de Ramalero 56, Amapa 54 y Campeador II 56 en 1'38" 1|5 la misma distancia.

E. Saavedra lo aprontó.

Orbe — Con 51 kilos fué cuarto de Datilero 54, Júbilo II 51 y Norfolk 48 en 1'39" los 1600 metros y luego no placé de Briand en 1'39" la misma distancia.

Está corriendo mal.

General French — Debutó siendo segundo de Juan de Garay en 1'27" cuatro quintos los 1400 metros y luego ganó, segundo Caburei, tercero Ibáñez en 1'13" los 1200 metros.

Les gusta mucho. Con Torterolo cubrió 800 metros en 47" a la par de Como, a quien dominaba.

Niño Bien — En la única carrera que disputó ganó, segundo Irascible, tercero Petit Bronce en 1'1" los 1000 metros.

Es el lance. Aprontó muy bien con Berazategui.

Indú — Fué no placé de París en 1'13" 1|5 los 1200 metros y luego con 50 kilos no placé de Rossie Checks 5 0en 1'12" 3|5 los 1200 metros.

Es difícil.

Chilcal — Ganó, segundo Ivan Way, tercero Irascible en 1'29" 4|5 los 1400 metros y luego fué no placé de Ramalero en 1'38" 1|5 los 1600 metros.

Con P. Cichetti se desempeñó bien.

Sleeping Beauty — No placé de Sodeska en 1'40" 4|5 los 1600 metros y luego no placé de Divinidad en 1'39" 4|5 la misma distancia.

Anda regular.

Sistrum — Ganó, segundo Inocencia, tercera Winnipeg en 1'31" 3|5 los 1400 metros y luego fué [illegible] de Sodeska, segunda Calif [illegible] cuatro quintos los 1600 [illegible]

Es difícil.

SEPTIMA CAR[RERA]

Distancia 1600

Vicente López — C[illegible] zo puesta con Profet[illegible] los 2500 metros y lu[illegible] cuarto de Charm 54 [illegible] Floripar 62 en 2'37" [illegible] distancia.

No corre.

Full Hand — F[illegible] kilos de The Lad 4[illegible] rino 41 en 1'38" [illegible] luego con 56 fu[illegible] rino 41, segun[illegible] 1'37" 2|5 la m[illegible]

Hizo 700 [illegible] bien.

Florilegio — [illegible] gundo de Fripó[illegible] 2200 metros y l[illegible] gundo Last Rea[illegible] Meant 55 en 1'[illegible] tros [illegible]

Pas si Mal — No placé con 57 kilos de Librón 43 en 2'40" 3|5 los 2500 metros y luego fué tercera en el clásico Los Haras de La Ñatita, segunda Falerna en 2'3" 4|5 los 2000 metros.

Trabaja a la tarde.

Colenso — Con 53 kilos fué no placé de Mamita II 58 en 1'40" los 1600 metros y luego con 53 no placé de The Lad 40 en 1'52" 2|5 los 1800 metros.

A la par de Embeleco marcó 46" tres quintos. Corre mucho.

Art Nouveau — No placé con 52 kilos do Rosedal 43 en 1'45" los 1700 metros y luego con 52 fué segundo de The Lad 47 en 1'37" 2|5 los 1600 metros.

No corre.

The Lad — Ganó con 44 kilos, segundo Submarino 41, tercero Full Hand 56 en 1'38" los 1600 metros y luego ganó con 47, segundo Art Nouveau 52, tercero Sable 48 en 1'37" dos quintos la misma distancia.

Les gusta mucho. M. Acosta lo pasó en 800 metros.

Sunday — Ganó con 50 kilos, segundo Diakova 41, tercera Piña 48 en 1'26" 2|5 los 1400 metros y luego con 47 fué cuarto de Campanazo 59, Diakova 40 y Cacique 45 en 1'25" los 1400 metros.

Es difícil.

Miss Tonta — No placé con 48 kilos de Submarino 43 en 1'39" 1|5 los 1600 metros y luego con 49 fué cuarta de Como 51, Turquesa III 41 y Alemania 40 en 1'13" los 1200 metros.

Es difícil.

Gringuilla — No placé con 52 kilos en el clásico Criadores ganado por Mamita II 55 en 1'25" 1|5 los 1400 metros y luego no placé con 46 de Hurgón 47 en 1'38" 1|5 los 1600 metros.

No corre.

Nuty — No placé con 55 kilos de Miss Tonta 50 en 1'42" 2|5 los 1600 metros y luego no placé con 40 de Rosedal 43 en 1'45" los 1700 metros.

Aprontó bien a la par de Aster.

OCTAVA CARRERA

Distancia 2500 metros

Vicente López — Con 57 kilos hizo puesta con Profeta 51 en 2'38" los 2500 metros y luego con 62 fué cuarto de Charm 54, Majestad 57 y Floripar 62 en 2'37" 3|5 la misma distancia.

Puede ganar.

Charm — Fué cuarto con 55 kilos de Ojal 48, Farruco 49 y Pinch 40 en 2'17" 4|5 los 2200 metros y luego ganó con 54, segundo Majestad 57, tercero Floripar 62 en 2'37" tres quintos los 2500 metros.

Con S. Gómez marcó 42" en 700 metros. Corre mucho.

Profeta — Con 51 kilos hizo puesta con Vicente López 57, tercero Changüí 52 en 2'38" los 2500 metros y luego con 54 fué segundo de Desengaño 40 en 3'12" 4|5 los 3000 metros.

El aprendiz Berazategui lo pasó en 700 metros.

Farruco — Con 49 kilos fué segundo de Ojal 48 en 2'17" 4|5 los 2200 metros y luego con 51 segundo de Mi Nene 5 3en 2'38" 1|5 los 2500 metros.

Corre mucho. Lo trabajó el aprendiz Acevedo.

Ojal — Ganó con 48 kilos, segundo Farruco 49, tercero Pinch 40 en 2'17" 4|5 los 2200 metros y luego con 57 fué segundo de Menos Uno 45 en 2'40" 1|5 los 2500 metros.

Con M. Acosta hizo 700 metros en 43".

San Luis — Fué cuarto con 50 kilos de Mi Nene 53, Farruco 51 y Valentón 54 en 2'38" 1|5 los 2500 metros y luego con 50 no placé de Charm 54 en 2'37" 3|5 la misma distancia.

No corre.

Curiosity — Ganó con 55 kilos, segunda Fripona 50, tercera Pardejona 60 en 1'52" 2|5 los 1800 metros y luego con 54 fué cuarta de La Pingüina 51, Mollie 49 y Genovesa 43 en 1'38" los 1600 metros.

En Belgrano aprontó bien!

Britón — No placé con 44 kilos de Ojal 48 en 2'17" 4|5 los 2200 metros y luego con 53 fué tercero de Menos Uno 45, segundo Ojal 57 en 2'40" 1|5 los 2500 metros.

Benvenutti lo pasó en 700 metros, marcando 42".

Menos Uno — Con 50 kilos fué segundo de Mirabeau II 52 en 1'53" los 1800 metros y luego ganó con 45, segundo Ojal 57, tercero Britón 53 en 2'40" 1|5 los 2500 metros.

Con Altamiranda hizo 800 metros suave, en 48" 3|5.

Smart — Con 49 kilos fué no placé de Mirabeau II 49 en 1'51" 3|5 los 1800 metros y luego ganó con 43, segundo War Cry 45, tercero Lad Derby 44 en 1'45" los 1700 metros.

No creemos.

PLUMITAS

El pensionista del entraineur Vicente Pérez no ha de tardar en conseguir su primer triunfo.

Según opinión de su compositor y a guiarnos por los buenos ejercicios que viene produciendo, no dudamos que el hijo de Sandunguero podrá abandonar la categoría de perdedor.

Piloteado por Navarro, hizo 700 metros en buen estilo.

MIRABEAU II

1000 metros en 1'1"

Se ha rechazado una oferta de 20.000 pesos por el hijo de Mehari, lo que quiere decir que sus propietarios han calculado sin temor a equivocarse, que su pensionista podrá ganar dicha suma y aún mucho más a su paso por las pistas.

Mañana se le presenta una nueva ocasión para sacar triunfantes los colores que defiende, pues conserva su estado y en sus ejercicios ha seguido conduciéndose admirablemente.

Esta mañana, con Cichetti, pasó [illegible] metros a voluntad, cubriendo la [illegible] 1'1".

[illegible] principal Stayer tenía [illegible] si quiere arre [illegible] suficientes como para medirse con tales adversarios.

Y decimos que su preparación es completa porque en todos sus ejercicios privados viene conduciéndose satisfactoriamente... tal como esta mañana en 1000 metros bajo la dirección del jockey Arcuri.

No ha de quejarse ahora el "colega" por falta de reposo...

STAYER

50" en 800 metros

Emocionante promete ser la lucha entre este hijo de Polar Star y Mirabeau II en el premio Asturiano que ocupa el cuarto lugar en la reunión a efectuarse mañana en Palermo.

La forma en que se impuso al hacer su rentrée y lo bien que se conduce en sus ejercicios, hacen suponer que pondrá en apuros al defensor del stud Junín, si es que no logra derrotarlo.

Con la monta de Celestino Fenucci, pasó 800 metros finalizando bien.

MENOS UNO

Tiene el hijo de América para mañana un compromiso mucho más difícil que los otros días: sin embargo lo creemos capaz de poder alternar con éxito. Piloteado por el aprendiz Altamirando, hizo hoy un apronte de 800 metros al freno, desempeñándose bien, tanto que los hizo en 48" 3|5.

Profeta puede sentir sus muchas carreras disputadas, Charm va [illegible] pesado y Ojal y Britón ya han sido batidos fácilmente por Menos Uno.

LA PINGUINA

Es la hija de Calepino la mejor candidata de la primer carrera siendo ya ganadora en esta compañía con toda comodidad.

Hoy, con M. de Lara, hizo 700 metros en muy buen estilo y mejor tiempo, demostrando una esmerada preparación.

Mollie, Mi Ñata y Fripona parecen ser las principales contrarias de la favorita.

TIRSIS

41" 3|5 los 700 metros

El entraineur Betancour presentará mañana por primera vez a este hijo de Arcadie y como se ha desempeñado bien en privado, tenemos entendido que puede conducirse bien.

Tirsis ha sido hoy trabajado a la par de Retamo demostrando una velocidad poco común y condiciones como para poder alternar con éxito en esta compañía. Le tomamos 41" 3|5 en los 700 metros.

WAR CRY

La presencia de War Cry en la cuarta carrera de mañana es dudosa, pues el entraineur Segundo Peña opina que es preferible esperar otra oportunidad para medirse en contra de Mirabeau y Stayer que se destacan netamente en la cuarta carrera.

FARRUCO

El pensionista del entraineur Vicente Fernández pasa por un buen momento y a su compositor le gusta bastante en el handicap final de mañana aunque no deja de reconocer que en Charm y Profeta lleva dos enemigos dignos de todo respeto.

Con el aprendiz Acevedo, recorrió 1000 metros en buen estilo. El citado aprendiz será también el encargado de su dirección en la prueba final de mañana.

COLENSO

Con [illegible] monta de Domingo Torterolo y apareado a Embeleco que dirigía Serapio M. Morales, hicieron una partida de 800 metros en 46" 2|5 del lado opuesto a las tribunas.

El tiempo marcado en el apronte y la forma en que se condujo en el ejercicio hacen suponer que ha de confirmar la confianza que le merece a su caballeriza, el hijo de Orinoco en el compromiso que ha de cumplir mañana.

El descanso que ha tenido le ha servido para recuperar las energías necesarias.

SERENIDAD

49" 1|5 los 800 metros

A esta hija de Jardy se le presen[ta] mañana un compromiso bastante [f]avorable en la segunda carrera del [p]rograma.

Cuenta con buenos ejercicios como [p]ara obtener su primer victoria y co[mo] sus contrarias valen tanto como [illegible]os, nada difícil es que con[illegible] airosa.

[illegible]s oportunidad de verla [illegible]u entraineur Carlos [illegible]

FLORILE[GIO]

Al hacer su rentrée el hijo [de] Saint Wolf se impuso aún sin conta[r] con un estado completo, tanto que [a] pesar de ir más pesado, merece en vez mayor confianza a su caballeriza.

Florilegio dirigido por Arcuri quien tendrá a su cargo la direc[ción] hizo un apronte moderado de 800 [me]tros en 51".

Nos agrada aún en contra de [Co]lenso y The Lad que corren en [rea]lidad muchísimo.

GENERAL FRENCH

47" los 800 metros

El pensionista del entraineur C[illegible] continúa dentro del excelente [esta]do de preparación que se le co[illegible]

Mañana reaparecerá en [illegible] de ganadores con el pres[illegible] última victoria, donde [illegible] dará se impuso al [illegible] buen tiempo.

A su caballe[riza illegible] confianza la c[illegible] el ejercicio a[illegible] mañana, pilot[illegible] la par de Co[illegible] que ganó cor[illegible] que en su ca[illegible] difícil arrebat[illegible] apronte Genera[l] en 800 metros [illegible]

Respond[illegible] el hijo de Cy[illegible] que cuenta con más títulos [illegible] indicarse el premio Vadarkbla, base del handicap final de la reunión.

En su ecurie se tiene la convicción de que el hermano de Charming volverá a imponerse en la misma forma como lo hiciera al disputar su última carrera.

Esta mañana tuvimos oportunidad de verlo mientras el peón lo ejercitaba en 800 metros cubriendo la distancia en muy buen estilo.

THE LAD

El breve descanso que ha tenido el pensionista del stud Sceptre, le ha devuelto las energías derrochadas en sus últimos compromisos.

Mañana, aunque llevará otra clase de enemigos, y no le tocará cargar 47 kilos, podrá alternar con éxito, pues ha continuado su preparación bien y en los ejercicios a que ha si[do] sometido se ha mostrado muy [vo]luntarioso para correr.

Piloteado por M. Acosta, fué [en]sayado en 800 metros con muy [buen] resultado, empleando 50" 3|5.

LOS JOCKEYS

Domingo Torterolo — Tendrá [a su] cargo la dirección de Serenidad [en la] prueba de potrancas perdedoras [que] puede abandonar la categoría de [per]dedora. Luego dirigirá a Re[illegible]ns. [en] el Premio Jockey Club que en contra del crack Botafogo, no hay nada que hacer. Se conformará con escoltarlo. En seguida correrá a General French que es el candidato más indicado para obtener el triunfo en el premio Avicenia y por último a [Co]lenso, que a su ecurie le inspira mucha confianza el handicap de la milla.

Francisco Arcuri — Iniciará sus tareas con Mollie en la prueba inicial, que por su última carrera resulta una buena candidata. Luego seguirá con Batavia, una debutante por Saint Marceaux, luego a War Cry si es que su ecurie resuelve presentarla, en seguida a Rodaballo que es difícil y por último a Florilegio en el handicap de la milla que tiene muchas probabilidades de salir nuevamente airoso.

Máximo Acosta — El jockey de la punta empezará sus tareas dirigiendo a Protea en la primera carrera que puede ganar. Luego a Mulhouse que puede al fin obtener su primer victoria, aunque vale poco, dirigirá en seguida a L'Espoir que será la enemigo del favorito General French, luego a The Lad que a su ecurie le gusta bastante la carrera a pesar de ser algo difícil, y por último a Ojal que está bien colocado en el handicap final.

Modesto Altamiranda — El aprendiz de moda tendrá a su cargo la dirección de Last Orange que puede ganar, luego a Callejas que puede ocupar uno de los puestos de preferencia en la cuarta carrera del programa. A Systrum que no la cree-

GINEBRA
Bols
SU COLOR AMBAR
PALIDO COMPRUEBA
SU VEJEZ

HOTEL FAMI[illegible]
CERRI[illegible]